滿洲報

(第三種郵便物認可大正十一年七月廿四日) 發行人 西片朝三 編輯人 金念曾 印刷人 金[illegible]

昭和三年三月卅一日

(本報價目) 每份現大洋五分每月現大洋一圓每三個月現大洋二圓九角每六個月現大洋五圓六角全年現大洋十一圓報費先惠郵票不收 (廣告刊費) 一行十四字起碼刊資一日每行現大洋一圓特別及長期者另議

大連市山縣通一四二番地 發行所 中日合辦 滿洲報社 電話 (編輯部(長)七五一三番 經理部 四〇三三番) 振替貯金口座(大連)三七三番

論說

理想中的強國政策(四)

兆麟

五、振興實業

吾國實業不振之原因、溯其本源不外政府方面、不加以實力提倡兼受外國經濟之壓迫、併內部戰爭之影響、故呈此萎靡不振之現像、如不設法提倡、實無發展之可能、於是則國何由富、民何由強、言念及此、故非極力發展國民之經濟不爲功、中國實業、尙在萌芽時代、如稼禾初生正賴日以暄之、雨以潤之、肥料以滋養之、方可期其暢茂條達、俾長繼高、苟非然者、吾知其興也不勃然矣、試觀年來實業之狀況、竟有今日經營異日遽然停頓者、此何故也、良由欲求速效、而財力所限制、不獲如願以償、遂改厥初衷、另謀他事耳、能如外人之堅忍不拔、不達其所期目的必不止者、有幾人哉、振興之道不出乎資助獎勸、我政府對此其有意乎

六、遷民實邊

我國人口向無精確之調査、爲數之鉅、約在五億三千餘萬、佔亞洲全部人口之半、全球人口四之一、內地各省、人口最密、邊陲各地、人口最稀、近數年來、戰事頻仍、兵連禍結、天災人患、節節相逼、直魯各省之難民、以數千萬計、哀鴻遍野、待哺嗷嗷、雖有義士仁人、奔走呼號、到處募款賑濟、杯水車薪、焉能有濟、不過暫救一時之眉急而已、竊謂揚湯止沸、不若釜底抽薪、若將此難民、遷之邊陲各地、懇荒務農、盡其所長、一勞永逸、既可固國家之邊圉、又能裕人民之生計、一舉而三善備矣、十年生聚十年教訓、行之二十年後、我國可與世界列強、並駕齊驅、斯時我黃帝子孫可以揚眉吐氣於神州大陸、豈不壯哉、予人微言輕、自知無濟、故特名之爲理想、雖屬無病之呻吟、未寐之囈語、倘望我億兆同胞、以予之理想、變爲將來之事實、我中國庶有豸乎 (完)

對閻對蔣均取妥協的守勢 (三十日東京專電)

但以二十餘萬大軍 對馮日內即開始總攻擊

據日本外務省接電奉天派當局對於討伐馮玉祥已下最堅決大決心確實以張學良軍十萬孫傳芳軍八萬褚玉璞軍六萬進行包圍攻擊之作戰最近即將發布討伐馮玉祥令十日內即開始總攻擊奉天派並決定於此討伐馮玉祥軍之時期中對於蔣閻均取妥協的守勢之方針云

以交通問題爲前提 或成立不戰協定 (三十日北京專電)

孫士偉計畫津浦線之統一

新直隸省長孫士偉氏以津浦線不通爲交通上最不利之事現計畫以徐州爲中心恢復該線之統一聯絡仍舊輸送旅客與貨物孫氏前奉張宗昌之命會赴上海一般觀測此或以交通問題爲前提而運動津浦鐵路全線事實上之不戰協定云

京漢與魯西緊張 (三十日東京專電)

蔣調鄂軍加入北伐以前 馮軍能獨與奉軍決戰耶

日本白川陸相於三十日在閣議席關於中國戰況報告如左

一張作霖氏對於閻馮兩軍暫行維持現狀專事擊破馮玉祥軍隊之策故最近集中十五萬軍隊於京漢沿線山東省北部該方面戰況益見緊張

二蔣介石決行北伐漸次調動其軍隊由湖北省方面北進開始攻擊尙須相當之時日

三馮軍分爲二班蔣介石氏北伐開始前是否獨力與奉軍決戰尙屬疑問

魯軍飛行隊移動 (三十日北京專電)

各勁旅亦向前線開拔

山東軍將飛行隊司令部及飛行場移設兗州俟總攻擊開始作爲爆擊徐州南軍之用在濟南之直魯軍第三十与第十一各軍一切準備完畢開始向前線出發

日機由滬迴航

日本航空會社之多爾湟瓦爾飛行艇於廿九朝八時就歸還之途（三十日上海專電）

大刀會匪心不死 (三十日奉天電話)

早經歸順現又思逞 保安隊偵知後大事討伐

通化縣對岸各地之討伐隊繼續開拔後七道溝八道溝各處之大刀會匪擬乘此機會再圖起事之計畫被六道溝保安隊探偵後當即派隊前往討伐大刀會匪被害頗大云 又電在臨江縣八道溝歸順討伐隊之大刀會一百五十名於三月九日經官憲採用編入正式軍隊發給武器彈藥今又糾合其他大刀會匪四百餘名企圖反抗云

徵收過渡稅問題 (三十日北京等電)

南方無回答北方將斷行實施乎

關於實施過渡稅以稅務督辦梁士詒氏名義發出照會南京政府對之尙無回答自主委員會因此大爲狼狽但無非以增收稅款爲目的北京政府或竟獨自斷行過渡稅如二五附加稅之故事正未可料此事前途各方面頗爲注目

討馮令無關蔣閻

北方對馮閻蔣地位之看法 馮蔣閻對北關係各個不同

北京特訊、閣議、除交通外、潘及各部總長均到、十二、開議、秘書長報告文電後、傳觀討伐令稿、斟酌修改、聞大致已算議定惟預料尙不能發表 次財政部提議、長春設立常關事、一致通過內務部請組織濬治海河河工委員會、暨附設諮詢委員會、提出章程草案等、議決照辦、至二時散會、潘入府報告、茲錄公布兩例案如下

一、財政部提議、擬就吉林長春地方、設立常關一所、定名爲長春關、議決照辦

一、內務部會呈、組織濬治海河河工委員會、暨附設諮詢委員會繕具章程、請核示、議決照辦

又訊 北京政府、對於討伐馮玉祥令、據關係方面談稱、此次對馮下令、而不及蔣介石閻錫山者此中亦大有原因、緣政府方面、對南方用兵、自去歲以來、即有輕重緩急之分、戰略計畫、會一再變更、降至最近、則以馮玉祥與北方有歷史的怨因、非勦除不可對於閻錫山、自去歲八月、即有人從中斡旋、與佩今亦從中間接的撮合不少、閻之表示、極爲簡單、謂各方戰事發動、晉省立於青天白日之下、如何可以使晉省、得有下台地步、本人決無好戰心理、此方係楊傳芳一手接洽、奔走者爲孫之政務處長、前湖北省長何珮容、何閻爲同學、交誼素深、閻之表示、似屬滑稽然北方亦深諒解閻之苦衷 在四方用兵之際、能少一方面敵人、即可減輕一方面顧慮、在津方之閻派要人、亦多爲同樣的誠懇表示、張作霖聞此、對閻通電、有不利於晉省土地之語 此討馮令文、不及閻氏之一大原因、至蔣介石方面、與山東張宗昌利害較深、現任直隸省長孫世偉、上月南下、在滬與蔣石何成濬等確有接洽聞蔣意與閻略有區別、頗希望有一共同解決國家之辦法、當軍亦非抱有必戰之志願、其結果甚屬圓滿、孫之任直隸省長、張宗昌氏之下二分信用、氏、與此行有相當關係也、山東對於津浦本有充分之準備、韓莊以南工作、經白俄人指揮構築、堅固異常、立於可戰可守地位、而馮玉祥一路進兵大名、一路進兵直南、直犯山東直隸兩省、而毫無猶豫、此上月孫傳芳、張宗昌在濟南會議、所以一力主張對馮應下令討伐、當時曾電請張作霖氏商洽、迨謂將到京此重提、孫傳芳氏主之尤力、其理由則謂、在政略上戰略上、皆有對馮先下攻擊令之必要、府議既決、於是交由潘復內閣主辦、然命令對馮而下、對閻對蔣、在妥協無十分具體成立以前、亦仍不忘戰備、若謂討馮令下後、即專方對馮則非事實也、蓋北方當局亦覺此時、各欲收個擊破敵人之效、在方各巨頭、究不至如是之易與、手揮五弦、目送飛鴻、正今日討令之罪矣

粵政府徵收附稅 (三十日廣東專電)

自五月二十一日起實行 假救濟費名義通告領團

廣東政府以共產黨事件救濟費之名義、向領事團通告謂自五月二十一起今後六個月間徵收二分五厘附加稅之一成、各領事對於此事正在向各本國請示中

南方稽核所不用外國人

列國再發警告

南京政府財政部長宋子文氏聲明南方支配下之鹽務稽核處不僱用外國人職員以尙存於北京稽核處管下之稽核處所有稅款作爲善後借款償債之用等語日英法關係等國目下正在協議此事之對策近將發出第二次之警告 (三十日北京專電)

蔣介石出馬北伐 軍委主席之代理 (三十日上海專電)

李濟深己有允諾消息

蔣介石氏最近將出馬於北伐前線其留守中之軍事委員會主席事務完全委託李濟深負其完全責任對於李氏滯留南京會作誠懇之請求李氏已有承諾之消息云

日本抗議廈門排日事件 (三十日東京專電)

廈門排日事件有更形惡化之兆日本輪船貨物之裝卸全歸停頓排日團體連日有示威運動撒放傳單以煽揚氣勢更打電與汕頭廣東各地總工會請其一致行動故其情形不易望其終熄日本駐廈領事矢田部八基於本國外務省之訓令最近提出抗議書於南京外交部長黃郛氏厦門日本領事坂本氏亦對於同地交涉員提出同樣取締排日之要求

滿二十歲以上之女子有選舉權

英下院二讀會通過

英國下院對於滿二十歲以上之女子附選舉權之法案以三百八十七票對十票多數通過第二讀會 (三十日倫敦專電)

孤注一擲之 晉軍作戰策 (三十日北京專電)

奉馮開火即行出動 軍火豐富係由寧所供給

據由太原歸京者談云 山西省無論爲和爲戰總以脫出現狀爲急務現講和既經絕望惟有賭運命以作戰之一途擬俟京漢線馮玉祥與奉軍開戰山西軍即由正太線衝出夾擊奉軍此種準備現已完成立武器彈藥相當豐富其彈藥係經馮軍之手由南京供給之者

德國提出對華武器禁輸法案

德國外相斯同滿氏廿九日於聯邦議會提出對華兵器運出禁止法案希望於議會解散前可決通過又日英國議會謂所售武器與中國之主要者乃係德國云云實屬無根不過非德國產出之兵器於搬運中途次經過德國而已故該外相在兵器輸入禁止法案外對於斯種之搬運法亦欲提出禁制案云 (三十日柏林專電)

關稅照會送出 須待寧黃之復電

南中委員尙在閻馮處用工夫

北京特訊、昨據接近關會方面者、吐出消息、自易紈士回京、關稅自主委員完成後、北方會將施行過渡稅之大綱、囑易紈士、電告寧外長黃郛、徵求同意、得復贊同、但關於此會全文 仍須照樣辦理、因此項照會、若由南北政府起、殊多不便 公託易紈士舉辦、較爲允當、易任北京、黃郛深知北方情形 與九六公債及二五庫券均有相當關係、故對於草照一層、讓北方會同易紈士主持之也、現在照會全文、擬就自日、易紈士並將全文、電告黃郛、黃之復電尙未到來、但聞梁士詒在自主會會議席次、已將全文、向全體會員報告、一次 至照會內容、係採七級辦法、各報已有紀述、關於稅表、大概以英美、日、表爲藍本 中法兩表、爲參攷、惟法表採兩級制 殊不平均也、送遞手續、係決定南北同意之後、北方由外交部照會使團、南方亦由該外交部、通知領團、但須約定同時舉行、惟聞南方各巨頭、對於此事、大都同意、閻馮尙未承諾、黃郛對易之第二電、倘未答復、係在閻馮處作工夫、但目下變方、戰局劇、頗各有不肯讓步、步驟早經定奪、故於外交方面、已開始向關係各國、爲非正式之口頭接洽、各國當局方面、頗爲樂觀、預料通知各國照會、將俟接洽就緒、並得南方復電之後、力可發出、現時尙未屆成熟時期云

究竟結果如何、亦雖逆料、惟北方政府對此、已有準備、如果過渡稅施行、則所有各地雜捐及整理內外債等事、必有確切表現、不過按照前年開會決定、中國如施行過渡稅、應於三個月前、將施行日期及辦法、通知使團、似此展轉、則至實在能得過渡稅、取得現款之時、總在六個月後也

又訊自主委員會、舉行例會、由要委員、如梁士詒、羅文幹等、均完全出席、議至五時方行散會、會議內容未有宣布、惟聞關於通知各國之照會、仍未提出討論、連日以來、當局對外

孫傳芳巡視魯西 意在先攻曹州

頒臨時軍令十條

濟南通訊、孫軍攻曹策畫、已布置完竣、鄭俊彥李寶章均將由濟回防、傳四月十日可下總攻擊令濟南訊、孫傳芳因開始作攻曹計劃、頒布臨時軍令十條、規定作戰不力官兵、由軍長以下依次負責又訊、孫傳芳決親往兗曹方面督戰、特抽調第一軍內兩團兵數充行營衛隊、孫定先抵兗州、次分巡鄆城、嘉祥、鉅野新集陣線、俟曹州軍事進展即親臨前線指揮又訊、魯西戰局雖時有小戰、而大戰則尙未發動、一切總須孫傳芳到後、方有動作、孫之總司令部將設兗州、而濟寧一帶亦當一往視察、大鄭俊彥第二軍李寶章第三軍擔任前線、討伐令一下、各路即可同時並已

張楊將赴磁縣視察 總攻擊令已決定

攻豫各將領均已引滿待發 馮因奉軍壓迫亦積極設備

北京特訊、北京討馮命令、動議已久、現仍在斟酌中、據聞、有謂先頒總攻擊令者 有謂討伐令與總攻擊令、同時頒發者 此二說雖未知孰是、然四月一日之對豫開始總攻擊、則大致決定矣 攻豫軍隊、現共爲三路、奉軍在京漢線任西路、直魯軍在大名任中路、孫軍在魯西任東路 總攻令下後、即一致向豫攻擊、以上三路、當然以京漢一線、較爲重要、據某軍事機關消息、戰翼翹于學忠兩部、均已佈置完畢、由綏沛調往磁縣之竇聯芳二十二師亦已配置前線、岳兆麟 富雙英兩部、在順德集中、以便隨時加入前方、三四方面軍團長張學良楊宇霆、以坐車既將發動、前方須親自檢閱一次、在二三日內、即當前往邯鄲、磁縣、與前線將領會商一切、經過定縣石家莊元氏、順德等處、均將下車視察自二十四日起 日有補充前方軍火、運往前線、惟以列車由豐台轉往京漢、數目無法調查、其對豫軍事之日加緊迫 固已可知矣至前方戰事、現在鐵路偏東、由務本村以至臨漳附近、均有戰事馮軍孫連仲、韓占元各一部、集中廻龍集 奉方由程志遠之七旅與直軍二十五師、聯合抵抗、並更調成安方面之某占山本部、向臨漳增援、正面黃師嶽 馬廷福兩師、亦在銅雀台、與馮軍秦德純部對峙中、小戰蓋已逐日發生矣

又訊、孫傳芳張宗昌返濟後、努力進行攻豫軍事、已成箭在弦上不能不發之勢、據由濟南來京者談稱、張宗昌、孫傳芳、均定本月二十九日在濟舉行誓師典禮、孫張即赴前方督師、現濟南方面已委任大批討軍官、計任命劉寶題爲聯軍第一中將縱隊司令官、苗國棟宋文振、王楝爲第一、第二、第三、師長、委任袁克文爲攻豫挺擊軍總司令兼河南安撫使 張連捷爲第一路總指揮、胡鵬志爲右翼總指揮、蕭紹賢爲第一軍軍長、李鴻翹爲第二軍軍長、陳敬修爲第一軍第一師師長王虎臣爲第二師長、呂瑞峰爲第三師師長、又委任閻日仁爲攻豫討赤聯軍第一軍軍長、於此可見張孫對於豫馮、有討伐之決心矣對豫軍事現已引滿待發、中央對於討伐令、即修正發表、據某方消息、張宗昌 孫傳芳、於二十六日又在濟督署召集軍事會議鄭俊彥、等均列席、討論魯西 津浦、兩路攻守計畫、以討論進攻魯西之提案爲主體、孫軍總司令部決設兗州令鄭俊彥即日離濟赴兗州、濟寧指揮、進攻幹路、仍以濟寧曹州定 爲目標、由劉志陸、李寶章鄭俊彥、分任指揮 積極前進、出軍魯西總指揮孫良誠因戰機緊迫並以能戰之兵、不過本部二三萬人、其餘俱不堪用、特電請馮玉祥酌派主力軍隊增援、馮接電

馮軍與天門會匪在 河南林縣大激戰

良民亦遭屠戮慘不忍聞

京訊、某方消息、河南林縣尤村天門會、團師韓裕民、以邪術惑衆、初以防禦土匪爲事、頗得成效號召鄉愚、設壇學習、聚衆數五六千人、得槍三四千隻、繼即縣隊爲難、收其槍械、佔縣城、逐知事、拓境北至武涉、南迄輝縣、委放所屬知事、前年復西越太行、佔領山西東南數縣、閻錫山派兵堵剿、斷塞山口、絕往來、去春、迭在磁南、邀官軍、頗獲軍火、韓自入城後、停學校、駐書院、分設八大處、幽禁士紳、逼與辦公、截收丁糧受理詞訟、發號施令、口含天憲、違者立死 儼然一小天子也、去秋擴充會徒、成立團兵、計約三團之衆 步馬砲皆備、且架設軍用電話 貫通全邑各鎮店、以通消息 派員檢查來往郵件、不准涉及會徒一字、惟韓裕民秉性慘忍、日戮良民、凡經會徒指控、非槍決則蕩産、邑人之亡命於外者、實繁有徒、禁鴉片、禁紙煙禁剪髮、禁穿洋服皮鞋、違者無二刑、槍決與則足而已 總其一年以來、槍決邑人 已逾千人、彼邑人之旅外者、雖有要事、不敢回籍、恐爲所害、識者早知其不免、且深懼彼邑之玉石俱焚也昨有韓裕民之參謀長兼總務處長郭金堃者、逃命來京、據云、此次馮師五路入林、北由磊台、口、東田水冶、科泉 南自盤上分道進攻、所過屠戮、雞犬不留、已於三月十五十六等日、佔據林縣、全境韓氏、敗竄西南山中、邑中老幼、逃登太行山內日搜山、日則攀崖捉殺、夜則舉火搜尋 照耀滿山谷、哭聲震天上數月、馮屢遣使收服亦許以師長、韓不應、近因爲決馮使、致激馮怒、遂決計進攻、會徒應戰不着軍衣、且無標識、一經敗北遭寃死、此次該邑受禍之慘、千古所未有、剋聞馮兵復進攻涉縣、天門會向以林縣爲老巢、林縣既破、涉縣必難終保云

今夏將有水患

海河工程局之警告

天津特訊、海河工程局、日前曾通告駐津各國商業會議所、謂今年夏季、如雨水過大、則恐不免有洪水之災、其勢將與民六時水災相同、因當年之海河現狀、一如今歲、淤沙沈澱、航線阻滯現時海河水流較諸平常相差一倍在普通雨量時代、已有氾濫之虞如今夏季雨量過足、尤屬危險、並謂此係該局技師所測量而得之結果等語特誌之供專門家之研究

寧府各事安置後 蔣介石決出督師

以錢大鈞方鼎英担任江南北 蘇省主席屬鈕永建

上海訊、朱培德部擬先到蕪湖待命、正派員覓軍房 又據外人方面上海訊、蔣介石連日與李濟琛李宗仁何應欽等磋商軍事之結果、決即積極進行、蔣俟各事佈置妥帖後、即將滬赴前線調度一切、至於後方防務、則決以江南交由錢大鈞負責、江北由方鼎英擔任、俾無後顧之憂 日下錢部已陸續開抵上海、即將分駐滬寧沿線、寧府以錢所負責任重大、無暇兼理其他政務、故已將改組蘇省政府之議、暫行取消、蘇省主席一職、仍由鈕永建擔任、方鼎英任江北防務、故其所部陸續開達鎮江、即將轉赴江北、方本人於日前返杭、想日內即將北上佈置一切云

晉省教育停頓 財政竭蹶已極

棄家避禍者所云

北京消息 自晉閻退守娘子關門兩關後、晉省內部消息、即歸沉寂、以致內部種種消息、難以外傳、頃有晉省紳多人 棄家避禍、迂道來京、述晉省最近各種情狀、函錄誌之、一、教育方面、省城學校、向稱發達、開戰以遠 所有教育經費、均挪作軍用、以至中學以上各學校、並皆停罷 間有一二小學、勉強開課而校中用欵、全仗生徒自行攤湊最近兩月、即此小學亦即停頓、晉省教育事業、殆成墟話、二、財政方面、晉省未戰之前、省庫已竭蹶萬分、既戰之後 愈稽毫無、全賴苛欵、近日捐稅、層出不窮、以去歲至今計算、地每畝已捐至三元、人每名已捐至兩元約略計之 增收之欵、已不下兩萬萬以上、但仍不敷軍用、近又向民間預借房租兩月、以致民怨沸騰、大有不可終日之勢、最近又行徵兵之令、委員所過、搜剝殆盡、全省精華、消耗已盡云

減政勢在必行

院方曾有討論

京訊、各機關將再行裁員、樽節用費等情 迭誌前報、茲據關係方面消息、當局各要人對此事意見、雖不甚一致、但主張裁減者終占多數、故大有必行之勢、上星期六閣議散後、財部次長司長等、有多人到院、與潘復商議刪減預算、節省政費辦法、結果如何、尙未完全議定、俟提出閣議通過再公佈施行、實現之期、似尙須稍過干時日也、至反對此議者 仍然欠薪、同一欠也、裁與不裁、有何區別、如政府于減政後、對財政上並不能有何把握、毋寧勿多此一舉云

德國議會解散矣

德國議會豫於三十日實行解散豫定五月二十日再行總選舉云（三十日伯林專電）

駐日汪公使請借 留日學生經費

我國駐日公使汪榮寶氏於二十九日午前十一時訪問田中首相與佐藤安之助氏會見時謂目下中國政府對於留日學生之學費不能按時送寄學生等學費缺乏非常汪公使請其轉向日當局交涉通融款項以爲救濟佐藤氏答俟與陸軍當局協議加以相當考慮云（卅日東京專電）

新駐奉日總領事 行將渡華履任

新任駐奉天之日本總領事鑒於東三省方面之中日懸案堆如山積均待緊急解決故豫定於四月十日前後渡華履任刻正銳意準備到任後應行交涉各懸條之解決方針其豫定之步驟第一次交涉即係開於鮮人土地商權及商租權問題之局部解決並希望制定商工地之特許合辦制俟此項問題解決後即繼續交涉鐵道問題及其他重委問題據一般之觀測謂林新任總領事到任後在滿洲之中日關係必變更新頻之活氣云（三十日東京專電）

日首相協議 政策協定案

日本田中首相於二十九日午後三時在官邸招請水野內相三土藏相望月遞相等參集協議對於武藤實業同志會長政策協定回答案（三十日東京專電）

巴拿瑪修正 移民法案通過

巴拿瑪國民議會於二十八日將政府提出修正一九二六年之移民法案經第三讀會可決此項修正案對於日本人及東印度人許可其入國此後對於其他國人入國仍照一九二六之移民法案禁止之或每十年對入國人數加以限定之數云（三十日巴拿瑪專電）

菲政治家眼中之 列强對我國政策
德國逐漸在重要地位立足

合衆社馬尼拉十五日特訊、菲島政府家、對遠東事每立於傍觀地位、據某人之觀察、遠東事務數月內將有重要變化、列强對遠東新有國際計畫、其重要理由有二、一中國近數年時局發展、已告一段落、前此列强於中國均勢業經破壞無遺、列國爲圖固定其勢力有重新整理之必需、二世界數重要國家、己國內感於國際活動之影響、前之專擅政策、亦均遭打擊、各國均須向國際間着眼、故對於遠東近年來發生之反動、於各國自身政策之變遷亦有重要關係

蘇俄則本諸上述理由、規畫其行政方針、一面竭力固定其在遠東之勢力、結果則與以列强極大不利 故列强爲遠東事、均亟銜恨蘇俄、自屬意中事 但爲目前計蘇俄已取袖手旁觀政策、在南京未實行反俄前、俄人已預料雖在長江一帶及華南有活動、北京政府未行搜捕俄使館之前、加拉罕已早回莫斯科、故謂加拉罕離華之日、亦即蘇俄於中國內積極活動撤消之時、但知蘇俄如再捲土重來時、其將更以嚴重手段對華己無疑意矣

惟英日■■、■■■■蓋人注意之事實、即自蘇俄暫時退出中國後、倫敦、華盛頓、東京三方面、已各自積極謀求如何對待中國時局、及再行活動方策、日本對中國最近顯著之活動、爲對華出兵、但背景上日本對華政策、長受日內閣政局之支配、無分其對華政策之如何施行、東京政局、可隨時發生變化故日本對華政策、雖謂與列强不同、但亦非能作嚴重監視之政策而已、英國亦同日本、自遠東民族反動以來、其在中國之地位、己一落千丈、但英人政治之强項一時尚無變化之兆、英人現雖極願牢籠其他國家、與之一致活動故曾一度宜傳英日聯盟之實現但日人或其他任何國家、以中國今日時局言之、決不顧聯英、英人爲策 迫於不得已 雖經稍形讓步但華人眼目中已認定英國爲帝國主義者、其已見棄于華人之情勢、其他各國自不願與之携手矣、至於美國在遠東舞台上、並非主要之角色、實以其向來對遠東政策所致、華盛頓政府仍牽由舊章、對遠東並無新穎計畫、雖美使馬克謨回國與其上峰會商、現己回任、似其最近行動、或有可注意之價値、但能確實預料者美國於遠東地位、無分數月之同變化、終亦無毀無譽而已

惟最奇之事實、爲表面安靜而似强於於自治才之德國、己蓊然而動、且已逐漸在重要地位立足、對華將來之政策、與新計畫施行時、必爲主要人物無疑、德人自歐戰後、雖無聲無臭、但其朝夕不能忘懷者、即在華恢復其舊有之勢力耳云

日華協會開會 討論關稅對策

日本日華實業協會對於中國關稅力圖積極之解決於三十日正午特開幹事會議交換關稅草案對策之意見結果決定發表聲明書云（三十日東京專電）

日本防疫官 自罹天然痘

日本福島縣天然痘發生以來獻身努力豫防之平警察署之弓田防疫官於二十六染病臥床經二十九日經診斷結果確係眞性天然痘防疫官遂爲天然痘之犧牲故其全町人民均表同情云（三十日福島縣專電）

招待參列大典禮 各國使節結伴 遊覽各名勝古蹟

日本大禮使典儀部於二十九日開部務會議協議今秋參列舉行日皇登極大禮之各國大公使特派使節及隨員並夫人等滯在京都之時利用參加大禮之餘暇由大禮使典儀部派員伴往近江八景奈良法隆寺春日神社等京阪各地之名所舊蹟遊覽更用五十餘台之山轎結伴同登比叡山云（三十日東京專電）

滿鐵決定 新造輪船七隻

滿鐵當局因輪送赴日本內地之裝載石炭鑛炭重油等船隻缺乏豫定用大連輪船會社名義建造輪船七隻此七隻之中裝載石炭者七千噸級二隻由大阪鐵工所建造在渤海航路使用二千噸級一隻歸大連造船廠引造其他殘餘四隻專爲輸送鑛石重油之用歸三井三菱橫濱浦賀各造船廠建造最近均將着手起工云（三十日東京專電）

義國發生大地震 人民死傷頗衆

義大利東北烏基乃地方發生大地震該地方中心都市人民死傷頗多損害甚大附近村落全滅北部之山地方面多數村落所在之地發生山海嘯人民命逃各處避難云（三十日羅馬專電）

黨軍對於戰局 暫持觀望態度 不出於積極動作

上海通訊、此間一部分人觀察、寧軍對此北伐方針、現暫不出於積極行動、惟一面觀望奉馮兩軍戰鬪之結果、一面極力準備軍事俟奉馮兩軍疲勞、然後以寧漢、軍自京漢津浦兩方面、大舉北伐故現由津浦線方面進行之北伐軍欲其出於極積行動、當須過相當之時日、又白崇禧會向寧府請自京漢方面前進北伐、由此觀之、寧軍己將馮軍置之度外 而改變北伐方針、殆甚明瞭

苛捐雜稅層出不窮 曹屬人民之浩劫
土匪編爲軍隊馮由實行徵兵

曹州通訊、曹州地處直魯豫三省交界之區、而距直隸東明僅四十里、西南距河南桃源集七十里、在昔魯豫一家、雖有大股土匪出沒其間、民間疾苦、尙不若今日之甚、自甲子之役、馮玉祥成立國民軍後、曹州鎭守使署參謀長呂秀文 遂鈕使徐鴻賓自立、稱國民第五軍軍長、四年來魯、直軍與國民軍往返爭奪、已至七次之多、而中間水旱頻仍、荏苒漏對、民間苦況、眞有不忍言者、今則孫（傳芳）軍西進、曹州在軍事上、又爲必爭之地、玆將曹州各方情形略述如次、當讀者所樂聞也、曹州除荷澤縣治外、舊轄尙有濟寧道屬之曹縣、單縣、野定陶、城武、鄆城、觀城、前之濮縣、范縣、朝城、及東臨道屬七縣在黃河南、後四縣在黃河北、張宗昌督魯後、曾改分魯省爲十道、設曹濮道尹、仍轄曹州舊屬十一縣、駐防軍隊在前年爲杜鳳舉第十軍、在去年則爲謝文炳陳修爵兩師、及吳棒聯騎兵旅

去秋馮軍東進、曹縣由魯軍旅長姜明玉堅守 圍攻幾及三月馮軍東路總指揮孫良誠部始克攻破姜明玉自殺 馮軍死傷至數千人今則馮軍駐曹單縣者有孫良誠部三師 號兩萬人、駐荷澤者爲第二十一軍呂秀文部及馮直轄第一師顧良友部、號萬人、駐定陶城武者、爲二十一軍張興科、約有三千人、此外尙有民團軍、係統轄各縣警備隊軍長 爲王冠軍部設荷澤城內、僅荷澤警隊數百人可就近指揮、其餘各縣警隊、則駐各縣、任剿匪之責、不能調動、但此等隊伍、軍械窳敗、彈藥不足、殊不堪一戰、統計國民軍所屬之曹州五縣駐有軍隊四萬人、除孫良誠所統三師爲正式軍隊外、其餘約係雜牌隊伍、多係招收士匪而成、如第一師顧良友僅由開封卿一空師長之名而往、抵曹後方開始招募 所部兩千人半係土匪、而前在魯西與范銘新梁鑽寰齊名之土匪領袖油靑海、則爲呂秀文招歸部下、充任旅長蓋招募土匪不止驟得多數兵士、卽槍械亦係匪自帶來、實一舉而兩得也、故昔日披紅帶綠之暴客今則國民軍服裝而昂然行於街市受市民「總爺」「老總」之稱謂矣、駐定陶張興科部、亦係招收土匪而成、不過係前年收撫、爲時已久、僅可稱爲老練土匪耳 此等雜牌隊伍、欲其恪守紀律、本不可能、而況餉欵支絀、養缺乏、名雖相尊、享受尙不如前、在首領尙可忍受、而部下自難免怨言以故直魯軍在龍固集距城僅九十里、火線在新集及安興集、距城僅二三十里、在呂（秀文）等何嘗不欲一戰不過士不用命、亦無法可想耳、魯軍前線楊清臣部、前鋒隊亦多由招撫而來、駐鉅野鄆城一帶與呂部成對峙形勢、素稱匪藪之曹州、今則地面反覺安靜而兩軍之招撫軍隊、一時似可保對立之局、而不至有大激戰、又言財政、則歷年以來、每易主一次、卽大供應一次、去正先到曹州者爲劉鎭華部薛傳峰師、僅於城內數千戶中、籌餉數次、嗣薛軍開走、呂軍重來、所部數千人除全部給養、統歸地方籌劃外、尙須向開封總司令部協助餉欵、而地方劣紳土痞又趁火打劫、混充地方辦事人員、魚肉鄉里、正直紳士、均不出問縣事、而所謂各里里長、區長、村長、街長等更層層剝削敲詐、民人捐輸、除普遍按地畝抽納外、尙有富戶捐及特別捐欵、名義固爲向富者借募、實則無產者不納、有錢者亦早逃避異地、所苦者僅中產之家耳、而地方財政機關及商會、歷年因軍隊索欵、無法應付、亦只有發行紙幣、竭澤而渙、即所謂金融流通劵者是也、實則此種貨幣、無處兌現、受逼行使、到手即成廢紙、近日當局雖倡言整理但充斥市面者、仍爲此物、以致物價昂貴、極平常之信封、一個非四五十枚莫辦、洗衣用皀一小塊、須銅元三百枚、一切必需品較四年前貴十倍有奇、今年未過燈節、地畝稅即已開徵、每畝約須大洋三毛、査荷澤縣屬共有地畝一萬二千頃、似此一季糧稅、即得洋三十餘萬元、歷來賦稅、未有重於此者也、近更聞馮玉祥又擴充軍隊、於曹屬五縣中、每縣徵兵兩千人、派已撤軍長陳希聖爲訓練新兵總監、刻下荷澤已開始徵募、但此時已非昔日可比招兵殊非易事、不得已乃改向四鄉各里長徵派、計每地六頃、即須徵派一人、徵派不得、即須由此六頃地主公買一人、此項費用多則六七十元、少則四五十元故此項徵兵費、亦須十餘萬之鉅、聞此項新軍成軍後、即歸陳希聖統帶充預備軍、又曹州教育、素稱發達 城內一隅、除省立六中及省立二女師外、尙有前四年梁漱溟創辦之重華書院女子求是學院、南華公立初中、並有男女高小學六處、初小學校十餘處、數年以來、求是學院與重華書院先後停辦、而六中、二女師及南華初中自去多迄今、即未開課、敎職員學生、均已星散、各小學雖近日籌備開學、但經費無着、前途殊難樂觀、又近日孫軍已次第西開、曹州各方、喧傳甚盛、聞前鋒確抵鉅野、距曹州僅一百一十里、總指揮爲李寶章、魯西戰局、行將大開展也

吳佩孚專使 蔣雁行將來京

據上海訊、前陸軍總長蔣雁行、自隨吳佩孚、移駐四川大竹後、吳之行動、多爲蔣所擘畫、最近蔣因受吳某項使命須與北方當局接洽、己潛行至滬、將轉道青島往濟南、蔣在吳處職務、由前海軍次長劉永謙代理云

時評 討馮絕好之機會 （知非）

◇奉魯直孫、聯軍攻馮之聲浪、震人耳鼓、預料戰端一啓、蔣介石如果照報紙所云、按兵不動、坐觀奉馮之成敗、吾知聯軍方面、必佔優勝、馮氏之雜色軍隊、實不足當其一擊矣、馮玉祥有鑒於斯 近將其嫡系軍隊、調赴前線、所有客軍、盡向後防移動、預防其設有不測、不至衝動陣地、急切不能收束也

◇夫蔣欲坐觀成敗、從中取利、而馮氏對於時局之心理、亦猶是也、所以不能如願以償者、特以地勢之關係耳、馮氏據有河南、與奉魯直孫、相隔只一衣帶水、故其受兵爲最先、蔣雖持冷靜態度馮不可無相當準備、此在稍有軍事知識者、皆能洞悉者也

◇黨軍之在津浦路線者、譁變之說、近日到處傳聞、軍士歷經槍林彈雨生命早置之度外、所爭者不過賣命之金錢而已、使餉糈無缺、均能視死如歸、今屢積其項、數月不放、或放而不足其數、如斯猶欲其聽從命令、而無軌外之舉動、能乎不能、蔣氏對茲、雖欲爲馮救援、豈可得哉、噫、天與奉魯直孫、一絕好討馮機會、眞所謂千載一時者矣

短篇小說

春酒

Y君夙來是沈默寡言，尤其是熱鬧的酒席上，更是一言不發，其實他並不是生性如斯，恐怕是「傷心人別有懷抱」

在一刻千金的春宵，Y君同幾位朋友，到密斯特王家裡吃春酒，因爲大家覺得上課下班太乾燥了，希望大家很浪漫的樂一場，於是密斯特王慨然自承爲春酒的東道主

然而這筵席偏偏Y君催促不安，因爲對面正坐着天眞爛熳的密斯李，不時拿眼看他，他幾乎斟酒斟不進酒盃

密斯李是何等活潑，酒席上儘聽見她的鶯聲燕語，果然合席都春風滿面，她穿着湖色的旗袍，攏着短髮，那裡像個密斯，簡直是漂亮的小影，只見她跳來跳去惹的人都無心吃酒

A君反而無言，亦一盃一盃狂飲，驀地身後挨了一掌，回頭看時，沒有醉的臉變得飛紅，原來密斯李端着盃酒，要和他較量，他沈了沈，不由的注視她泛出桃花的臉，吐來出的口香酒香臭不分明，他不必再飲酒便足以沈醉了

「喊，密斯特Y，你獨自喝酒太無趣，我們對着喝」這話在沒心的密斯李說出，並不覺得如何，而有心的Y君，却在裡剝筍一般想

「是她有意給我開玩笑麼」

「有意……無意」

「……………」

「……………」

在別人經密斯李一番勸誘，偶說一盃，便已十盃入腹，然而Y君此刻反默默無言

「啊，你不喝，我可要强迫了，」她這時多少也有些醉意，便潑潑灑灑的將酒端近了Y君的嘴唇，一滴一滴的，濕了Y君的衣襟

「啊，我喝我喝……」恢復過來Y君，趕緊這樣說，一盃黃湯就着密斯李手中，直灌進肚裡去

回頭正看見她在嫣然一笑，——這一笑是何等的甜密，Y君雖然喝一大盃，却忘記了吃菜

「哈哈……」大家在注視半晌之後，結果是鬨堂一笑

第二天，Y君照常上樓，臉上很蒼白，似乎沒有得着充分的睡 密斯李在搖了頭一遍鈴之後，進來，猛可的見了Y打君，帶着回味的意思，微笑着點頭

Y君却紅了臉，誠心將目光注在書本上，却只看見滿篇都是黑螞蟻

此後Y君漸漸的活潑了，好修飾了，電影園遊藝場，漸有他和密斯李的縱跡

「總是活潑的女性，可以改變木訥的男子」班上綽號蘇格拉底密斯特L常常這樣說

日本郵船定期行輪

●開往歐洲
- 松本丸 三月三十一日 漢堡行
- 里昂丸 四月四日 李浦行

●米國行
- 鳥羽丸 四月二十日 紐育行

近海郵船大連定期行輪

●長崎神戶大阪橫濱行
- 玄武丸 四月十四日

●開往橫濱
- 勝浦丸 四月二日
- 淡路丸 四月八日
- 相模丸 四月二十二日

●開往天津牛莊
- 淡路丸 三月卅一日
- 玄武丸 四月六日
- 相模丸 四月十四日

朝鮮郵船大連定期行輪

●開往威海衛青島仁川
- 會寧丸 四月九日

●朝鮮木浦仁川長崎鹿兒島
- 羅南丸 四月二十二日

●仁川長崎鹿兒島行
- 羅南丸 四月一日

朝鮮郵船株式會社代理店 近海郵船株式會社代理店 日本郵船株式會社大連出張所

威連輪船公司出帆廣告

（開往青島）
- 敦賀丸 四月三日 威海青島

由大連市山縣町六番地 乘客取扱店 丸一賬房 電話五八八八

大阪商船定期行輪

●開往門司神戶大阪（前十時）
- 阿米利加丸 三月三十一日
- 貝加爾丸 四月三日
- 香港丸 四月七日
- 哈爾濱丸 四月十日

●上海福州基隆高雄行後三時
- 長沙丸 四月六日
- 福建丸 四月十六日
- 盛京丸 四月三十日

●朝鮮經由長崎鹿兒島行
- 大智丸 四月十一日

●紐育行概不乘客
- 亞鹿古丸 四月二十五日
- 哈卜路丸 四月十三日

●北米行
- 亞拉伯馬丸 五月六日

●歐洲行 概不乘客
- 阿拉斯加丸 三月三十一日

大阪商船株式會社大連支店 電話四祖大七番

大連汽船定期行輪

●開往青島上海 煙台 航路
- 榊丸 三月卅一日前十一時
- 天津丸 四月二日前十一時
- 大連丸 四月六日前十一時

●開往天津
- 濟通丸 四月一日前十一時
- 長平丸 四月四日後三時
- 濟通丸 四月七日後三時

●開往安東
- 平龍丸 四月七日

●開往香港
- 英順丸 四月五日
- 龍鳳丸 四月七日
- 晴海丸 四月廿日

●開往龍口
- 平龍丸 四月三日後六時

●阪神行
- 長順丸 四月二日

大連汽船株式會社

政記公司定期行輪

- 純利號 四月 日青島
- 豐利號 四月 日芝罘青島
- 廻安號 三月卅一日青島
- 廣利號 四月一日威海青島
- 永利號 四月 日芝罘
- 公利號 四月一日龍口
- 有利號 三月卅一日龍口
- 海昌號 四月 日青島
- 連勝丸 四月 日天津
- 海順號 四月 日上海
- 得利號 四月 日芝罘
- 福利號 四月 日香港廣東
- 華陽號 四月 日復州
- 勝利號 四月一日大津
- 增利號 四月 日上海
- 安利號 三月三十一日青島
- 新利號 三月三十一日天津
- 田台號 四月一日營口

政記輪船股份有限公司

日清汽船定期行輪

●青島上海行
- 唐山丸 四月十二日

日清汽船代理店 大阪商船株式會社大連支店

渤海商船出帆廣告

- 平順丸 四月 日興化復州
- 玄海丸 四月 日天津

渤海商船公司 電話六二九〇

本社電話

- 接洽廣告 四〇三四番
- 編輯事項 七五一三番
- 本埠訂報 四〇四二番

杭州分此

大連九章紬緞莊廣告

長期減價 照碼八折 裝身之具 敝號獨一 批發零售 無任歡迎

大連浪速町雙泉堂西門對面便是

除舊更新

除舊！消除舊時之困苦也 更新！更換新來之幸福也 倘若久困於病之中 其苦亦可想而知 如果馬上服食「百齡機」則人身百般舊疾包你漸漸消除 更換新精神 享受新幸福 使貴體日臻於康强之中 因爲百齡機是淸補聖品 能調治百般虛弱病症 例如……積勞成疾●神經衰弱 下元虧損●新久癆傷 病後失調●先天不足 以及婦女經水胎產等症 連服百齡機三天必有奇效可見 一經試服●其驗如神

（百齡機價目）（均按現大洋計算）小瓶一元 每打十元 大瓶二元 每打廿元

東三省總發行所 奉天大西邊門外 九福公司

大連分銷處 華泰西藥房 哈爾濱分銷處 泰華西藥商行 各埠藥房均有出售

辯護士

元關東廳法院判官大連法院長 辯護士 從五位 湯淺唯一

事務員兼通譯 石金城

大連南山麓順厚南扮西路南（電話三五一二番）

專辯民刑事訴訟並商業賬目借貸及鄉屯土地不明等事一切糾葛承辯决斯迅造

請看信用昭著諸所便利之旅館

- 大連 中華本棧 主人張炎町
- 營口 中華棧 主人張炎町 電話九四九
- 長春 義昌公司 主人張炎町
- 青島 中華棧 經理姜品一
- 哈爾濱 中華棧 主人張炎町 電話四三八五

本棧內設西式客室應酬週到無須贅述兼設有運輸部轉運貨物代辦客事

▲本棧電話五七四四 ▲電話四二〇〇運輸部電話七九七一

旅客注意

聚蚨棧 大連市常盤町 電話五六九八 主人 段鴻志 經理 仲仙洲

本棧現將房屋重加修飾人員力行整頓男女異室招待殷勤代理車船客票報關完稅遠近紳商請祈駕臨

白十字醫院

南森良書院長所遺醫院長一席現由南森家族會議特請日本 梁世暄氏擔任每日親身診察不誤特此聲明

內外花柳眼婦小兒等科 特備德國六〇六及戒煙良藥 （入院隨意）

診察時間每日自午前八時起至午後六時止 但有緊急患者不論晝夜何時皆可不在此限

院長 日本醫學士 梁世暄 西崗街九八番地 菜市對過 電話三五二三番

商戰時代競爭維新

本號有見時序更易 最近運來名廠庫緞 花素艷麗 倣造歐美流行呢絨 異色新奇時式大氅 一應俱全 定價從廉劃一無二 惠我主顧 分外歡迎

電話長五二八二一 七四四五番 大連奧町 德泰號敬白

平熱散 一粒丹

各省官署化驗立案中外醫官有效證明

感冒 瘟疫 腹痛 瘰聚

鐵拐商標

農商部商標局審定註冊

安東瀛西大葯房 本舖 虔製

連陞棧廣告

本棧此番開辦與前大不相同因爲擴充營業起見特租安浪速町三階大樓壹處通共百有餘間寬敞潔淨異常男客女眷各有分室迎送週到方便最食貴客駕臨一試便知不謬也

大連市浪速町 電話七四六〇番 本棧主人謹啓

朝鮮銀行

總裁 加藤敬三郎

店 京城

支店出張所
- 內地 東京、大阪、大阪西區、神戶、
- 朝鮮 釜山、大邱、仁川、平壤、鎮南浦、元山、群山、木浦、清津、會寧、
- 滿洲 大連、旅順、營口、遼陽、奉天、奉天新市街、鐵嶺、開原、四平街、長春、安東縣、龍井村、哈爾濱、傅家甸、
- 支那 上海、青島、天津
- 露領 浦潮斯德
- 米國 紐約

除右列各地外倫敦、巴里及其他內外樞要地皆有通匯

請試第威德潤腸聖藥

善已哉潤腸丸之功效 西歐東亞各國男婦服用潤腸者多矣無不稱贊其效力如神 患病諸君曾聞其功效否如患便閉口臭唇裂等症每日服一二粒即能痊愈茲備樣品多份請寄郵票一角五分立奉送一瓶患斯病請嘗試之無失良機可也吉黑郵票不收

東三省總經理處 營口源來盛洋行啓

此券剪下塡明住址並附郵票一角五分照寄不悞

贈送券

省 縣 鎭 寶號 君收

美育賓

美國出品 美育賓聖藥 風行歐美 有口皆碑 自運華以來 深受各界諸君之歡迎 又經內務部化驗 農商部註冊 並在東省各官廳立案 及各大醫生證明 認爲强精健腦 補腎扶陽 唯一之新藥也 確有返老還童之效 恢復青春之力 凡服過者皆知靈驗異常 功效無比 而市售之普通補品 不及此者遠矣 謂余不信即請一試 方知言之不謬也

（主治）房事過度，腎經虧損 思慮過勞 腦力不足 手淫斲傷 遺精滑精 情慾減退 陽萎不舉 舉而不堅 房事早洩 陽莖縮小 乾道不振 老年精衰 子嗣艱難 四肢無力 腰痛腿酸 形容枯瘦 夜不安眠 頭暈眼花 精神困倦 飲食減少 記憶不健 精關不固 精神衰弱等症 凡因腎虧腦衰所發各症 無論新久 一經服用 立見奇功 轉弱爲强 百發百中 如無病常服 永保無腎虧陽萎之虞 且體質健壯 精神充足 而房事之快美 必然得其滿意 故東西洋各大醫生 每治腎虧陽萎病時 必囑其服美育賓聖藥 此藥性質和平 效力宏富 不寒不燥 四時皆宜 老少可服 毫無流弊 可稱全球無二第一廣嗣延年良藥也 凡腎虛陽萎之人 早服一日美育賓則早得一日痊愈矣 功效偉大非獨自誇 患者一試便知 非魚目混珠欺人之品者可比也 定價每瓶大洋一元八角 半打九元 各埠大藥房均有出售

總發行 上海武定路 信昌藥行

分行 哈爾濱道外中八道街 信昌藥行

奉天

俄黨以游歷爲名 暗行聯絡大刀匪
擾亂後方治安宜嚴加防範 軍署通令軍警機關

上將軍署據吉林省長公署咨開據報俄黨人多有藉游歷爲名暗行接濟東省大刀會匪情事關治安請即設法嚴防俾維閭閻等情除分令外合行咨請查照飭屬嚴防軍署准此以當此前方戰事未結後防關係綦重自應嚴行防範以保東省治特於二十九日電三省各軍警機關轉飭所屬加以相當之注意勿稍疏忽以杜亂萌云(捷)

和田日警署長 施行交通取締 以資防患於未然

奉天附屬地日本警察署和田署長近見市內交通秩序異常紊亂關於自動車馬車人力車行人等多不遵照交通章程通行往々逕向右側亂行若不設取締最易發生危險警察之天職當在防患於未然特於日昨二十八日飭各勤務員一體認眞取締車馬行人指揮靠左側通行倘有不遵者帶署重罰辦云(生)

警廳注重公共衛生

省會警察廳長張樂山氏以時値春令陽氣上騰冷暖不勻最易發生時症人民稍一不愼即有瘟疫之虞爲防止時疫以重衛生起見除諭令各署安警注重公共衛生外擬由廳編白話布告曉諭商民俾人人對於衛生均各特別注意以免時疫之發生藉重公共衛生云(捷)

庚所長令抽查警勤

瀋陽縣警察所長庚星伯氏以時局不靖地方防務關係重要未悉所屬各區警甲對於佈置防務是否有方或地方有無匪患亟應詳細調查以重警務而便整頓特於二十九日通令各區區保長對於所屬警甲之勤務及地方治安之狀況詳細抽查具實呈報以便考核云(捷)

善男善女接踵樂助

安東華盛昌經理王立堂鑒於南滿站難民救濟會成績可嘉解囊相助捐與該會奉洋四百二十元繼又交通銀行徐涵甫助大洋二十元南滿醫科大學女生孫淑蟾助日金三元一般善男善女熱心慈善殊屬可欽(笑)

原利銀號回祿爲災

奉天小西邊門外原利銀號廿八日午後六時許後屋廚房不知因何火起當時濃煙沖天警笛頻鳴幸中日兩方消防隊馳往該處猛力救至八時許始行撲滅僅燒燬房屋五間而四隣則保安全云(笑)

華商會新建築 我着繪圖請許可

奉天南滿站中華商務會前在平安通十四番地領有地皮一段曾經繪圖請求許可在案近因改選之故新當選諸會長參議接任之後即須計劃此項會所之建築惟會中無有圖樓而前會長祖憲庭氏倩江原氏所繪之圖已領有建築許可亦未在會適因繪圖費用問題櫻井小七氏向商會交涉當由辜子衡會長與櫻井氏向商所有手續費當然照付但所繪之圖及許可證請向江原手覓回以便按圖籌欵訂期開工並允以江原氏之手續費即爲設法而將來工事倘希援助等語聞該會會長參議於數次會議已將建築會所之費議有頭緒只將此圖取到請求備案後即可着手建築將來會所有定房租減省則每月經費決不致再如今日之不定云(夢)

處令淸査刀匪

奉天全省警務處長陳奉璋以東邊刀匪蹶起雖經軍警奮力痛勦擊潰而逃散者法外逍遙實亦爲隱患各縣警所對於刀匪須隨時防査以免餘熄再燃擾亂治安特於日昨通令各縣警察所一體嚴査戶口特別注意認眞防制勿疏云(生)

模範隊將畢業 擧行野外操演

奉天東北陸軍第三四方面軍團長張學良前爲擴充東北陸軍造就軍士人材起見特招募身體强壯難年編制模範隊實地教導訓練現該隊行將期滿畢業聞隊長以求學生實力特擬擧行野外操練彷照前方戰事佈置攻取使各學生增長戰術經驗以備擊敵云(生)

以道德爲懷之 丁會長將入京
出席全國商務會

奉天總商會會長丁極辰抱道在躬慈善爲懷前年創辦奉天省同善社捐資巨萬雖爲自己功德而於提倡善道開示後來度己度人勸善規過實於世道人心大有裨益自同善省社成立後又請求主者成立奉天日站同善社事務所其對於道務之熱心殊堪令人欽佩前年秋當選爲奉天總商會會長雖當全省商務之衝而東西奔馳仍以道務爲己任於是內修性命之功果亦以之日愈進步近雖因商會頗忙而逐日仍事靜定工夫勿或稍間近聞北京忽有召集全國商務會議之說由農工部電知各省商會長入京與會丁極辰接電後一方將會務暫交副會長代辦而善社亦托同志代理一面整理行裝預定日內公車入都參與全國商務會議至所議之件將來必陸續奉達奉省以備研究云(夢)

驛前發生强搶案 事主隱而不報
警署正調査隱情

奉天附屬地彌生町三番地天福恒煙草商執事龐作新前於月之二十六日午後六時半許該號忽闖入胡匪二名各持手槍進屋即將門閉上一匪堵位門不准出入一匪持槍向該龐某威嚇恫嚇强索財物結果由賬桌抽屜中翻去金票十元現大洋二十五元奉票一百四十餘元搶畢開門出外向北逃竄及匪人逃去而該事主並未絕向管界派出所報告殊屬令人可疑聞事隔二日被日警署某刑事偵悉當即赴該號詢問眞相後天福恒執事龐某見已無可隱瞞遂將各情實露惟當日匪而不報者不悉用惟何爲現某刑事乃其事關重要業經報告警署司法主任警署對此頗懷疑慮除飭中日諸刑事四出搜緝匪人外並派員密査該號不報情形茲聞該號因櫃中存儲禁物當時若報警署恐再被警署搜出沒收豈不損失更甚事過後其報又恐受警署處分所以躊躇進退維谷居意忍聲隱瞞不憶又被刑事偵悉云(生)

修道與種樹之補充辦法

奉天省長劉尙淸以各縣道路失修交通多阻木材漸缺林利待興故曾通令各縣修道種樹等情已誌前報茲補誌其規定修道種樹補充辦法如左

民國十七年修道補充辦法

一、各縣應將已修縣鄉里各道切實補修未修者即速於本年春季興修至六月十五日以前分別補修新修依照附表式詳晰列報

一、補修及與修道路務使土面堅實平坦便於實用其有橋樑舟渡暨山嶺溝窪非一時及一村之力所能擧辦者應飭由區長區官擬具計畫以數村或全區之力分期辦理

一、所修道路有低於兩側民田者即由道之兩旁取土墊高務與民田平面一致以免蓄水

一、道側明溝不易保護凡每碍耕作得暫免修治應將道面坡度斟酌得宜使兩旁成小漫溝形以便洩水

民國十七年種樹補充辦法

一、凡荒山曠地河畔等處從前已種植樹木之地應切實保護整理未種植者務於植樹節前後趕速種植並分別從前及現在已種樹木成活者各若干將來縣境各村尙可種植樹木若干於五月底以前列報

一、民間所報荒山多未種樹應由縣酌的土宜勸令多種山柞或松柏各樹其有延遠不辦而報領已過三年者即照章撤放

一、路側樹株原以點綴風景爲主旨其已植或原植枯萎且不整齊者應分別切實修剪補植務使雅觀未植者應由縣召集各區長區官議定苗木高度直徑標點同備置用歸一律

一、各縣鄉里道樹株已成活者應切實保護整理未成活者得斟酌緩急量予栽植

一、縣道新植樹株應於道路原定寬度外漫溝內側栽植以免春秋修補道樹俱傷(庚)

印花稅處派員 査鄉區印花

奉天財政廳印花稅處案査整頓印花每年按春秋兩季實行檢査以免偸漏現省城內各關商民均已派員檢査完竣茲又擬派員分赴四鄉各區詳細檢査有無遺漏印花情事以懲罰辦而重國稅云(生)

私帶煙土官署沒收

南滿站裕順合客人張安全廿八日午後五時乘南滿車赴開原驛柳條包內藏煙土三十餘兩旣上車後被日警搜出煙土一包約有三四十兩事關違禁當即扭至警署將土沒收而張某具保釋放云(笑)

部頒之中等學校 畢業覆試規程

教育部規定各省區中等學校畢業之覆試規程令頒布到奉聞已定於本年七月擧行奉天教育廳昨已令行各縣教育公所暨省立各校遵照矣其覆試規程如左

第一條 教育部爲注重升學資格整齊普通學業特定各省區中等學校畢業覆試

第二條 各省區擧行中等學校畢業覆試時由教育廳組織覆試委員會以教育廳長爲委員長由廳長指派廳員及中學以上各教員爲委員但京師京兆地方之覆試委員會由教育總長遴派部員並調取京兆尹署及學務局人員組織之覆試於每年七月中擧行一次

第三條 覆試地點由委員會斟酌地方情形定之

第四條 覆試課目應按照中等學校所授學科由委員會定之但至少須在八科以上

第五條 覆試每一科目應由委員長指定委員二人以上會同擬定試題及核定分數

第六條 覆試試卷由委員會製備並用彌封制

第七條 覆試平均分數應與學校修業期滿總平均分數平均計算以滿六十分爲及格

第八條 覆試分數及格者由廳給予部頒證書並具名冊塡明籍貫年歲三代並附四寸半身相片呈報教育部備案（凡領有畢業證書者得應升學試驗）

第九條 覆試不及格者應仍留原校或其他相當學校補習於下屆擧行覆試時得再與試驗

第十條 委員會各項辦事細則由各省區分別擬定呈報教育部備案

第十一條 本規程內所指之中等學校爲高級中學校師範學校四年制初中畢業及三年制初中畢業後修習高中一年與職業學校修習四年以上願應升學試驗者均應一律覆試第十二條本規程自公布日施行(捷)

吉省增設乾安縣 咨請通令所屬知照

奉天省長公署案准吉林省長公署咨開案査勘放蒙荒總局籌設乾安縣治一案經咨准內務財政農工各部以及蒙藏院覆開査吉省勘放西北蒙荒籌設乾安縣治一案前往本院核議可行隨即會同呈明於十六年十二月八日奉大元帥指令呈悉准如所擬辦理此令等因奉此相應照錄原呈咨行貴省長遵照辦理至該縣實行設置時並希咨部查核備案等因准此除分別呈咨外相應咨請貴公署飭屬知照等因到署令行令仰所屬一體知照云(生)

江省又解來 二批軍費協欵

奉天省署黑龍江省署咨開本省應助軍費協欵准咨催解第二批等因當飭財廳將應解第二批欵額現大洋四十萬元提署轉交江省官銀號匯解魯處査收以憑轉解並檢寄匯票一紙等語聞省署接此欵後已飭奉天財政廳如數提撥歸總報解以淸手續而免貽誤云(夢)

通令保護通商日人

奉天省長公署據兼安東交涉員呈稱准駐安東日本領事岡田兼一照送日人大村省三由安東赴奉天一帶通商護照一紙請加銜蓋印是遂等因准此除將原照加印照送日領查收轉給並咨令外理合備文呈請鑒核備案等情據此除指令並分行外合行令仰該縣照章保護並將出入境日期報查其暫停遊歷地方領照案辦理云(生)

磐石

選學案已答辯

本邑去歲辦理第五屆選擧省議員初選事宜對於正當手續實有不合之處當經公民孟培成遞者在地方廳提起訴訟日前該廳派來法警社某持票到磐傳該初選當選人二十一名並該原告傳同指傳訴意選擧已逾半載人事變遷有幸而得官赴任者有不幸死亡者有以出謀差者有歸家安樂者縣城僅有在職者數人又因公務在身不能親到一經當辯請縣爲之轉呈至該法警方面以將不爲到案情形具情在縣公署答婉言却之法警已無可如何祗得空手旋省銷票惟據此等答辯能否完結殊難逆料俟訪再誌

重行清理官產

最高當局爲整頓收入計於十六年曾設立督辦全國官產辦公處令奉設立官產處等情已誌本報茲聞此間財政當軸爲整頓官產以謀增加收入起見擬將八旗官佐之官產一律重行加以詳細之調查以便淸理云(捷)

嘉獎盖平教育所長

奉天教育廳長郭彥樹案據盖平縣視學康封呈稱竊視學本學期將盖平全境所有各項教育狀況及改進意見總報告書和總調查表均經繕竣除分呈縣署外理合連同各書表具文迪請鑒核訓示施行等情前來査所長楊廣春辦學著有成績應諭嘉獎川行講員宋嘉厚實力盡職殊堪嘉許此外該視學所陳各節亦大致可行除指令外合令該縣遵辦具報云(生)

遲甲長甫被撤 股匪即來滋擾
團丁陣亡四名

本邑第四區黑石鎭江南報馬川設有附團防所一處團兵五十餘名江南接近奉隣山林深密胡匪無常因而該處帶兵之領袖非有機警靈敏之能不足以當是任該處甲長遲殿文靑年英勇剿捕勤能任是差二載之餘亦頗稱職時有懸術胡匪之事故胡匪亦甚驚其注意近因江南年景歉收流氓竄入多係山東之人不習正業日久流落爲匪在所不免且近來大刀會匪發生於輝南縣相距不遠而遲甲長對於山東無業之人時常趕出該界以謀預防之計該山東人每有不服者遲甲長亦有打罵之事其辦法雖屬激烈而對於地方治安頗存益處因而無業之山東人不能立足於江南甚忿恨乃群赴黑石鎭山東會館商議共同籌出欵項遣一開藥舖之姜姓赴往吉林省城當在省長公署保衛督辦處遞呈報遲甲長有不法各情由省令行於磐石縣公署即將該甲長遲殿文差歸案訊辦以該甲長年幼性剛作事亦難免逾越範圍者惟其帶兵保護地方亦存出力之處詎意遲甲長被撤去三名等去快槍七杆子彈一千餘餘過旬餘其隊兵即與股匪新軍部下接仗覺將團兵陣亡四名綁去團被駐該鎭陸軍七連々長傅鴛川聞信趕去立將綁去團兵三名擊落此役也因該帶兵之首領指揮失宜以致陣亡兵丁損失於彈該江南之公民及百家長等皆怨姜某將遲甲長報告撤差之故現經于百家長等多名來縣請示添購搶彈並爲遲甲聲明被誣等情請復其差以保地面云

寧安

營長擊匪獲勝

寧安駐防陸軍二十一旅四團一營劉營長現在方正縣界四道河子與馬匪接仗得騎馬五匹大槍一桿耳緞一枚餘匪四散該營長仍在追擊中云

安東

稅捐局長易人 繼任者爲沈仲源

駐安東沙河鎭稅捐局長祁守廉氏任職數載頗稱勤能近因患病無力負此重任日前晉省曾誌本報茲聞該局於二十八日接該局長來電在財政廳請准長假所遺一席經財政廳委該科科長沈仲源接充已正式發表不日即可來安蒞新云(天)

舒蘭

駐軍有換防說

近聞駐舒東北陸軍步兵第八旅五十六團二營有換防風說豈該營長馬玉剛有不合處歟抑其長官另有用意也耶誌之以覘其後

哈爾濱

東鐵將撥給 特區教廳鉅欵
計共十五萬元

東鐵教育權經特區收回自辦迄今將及二年所有交涉經過及特區教育廳之設施業見各報惟關於原路立華校職員等對於鐵路方面薪金等次多未淸結該原有職教員等以既歸特區教育廳管理故乘有向教育廳呈請淸算者此外亦均望此事早有相當之解決敎廳長傅義年氏爲淸結賬目及劃淸關係計向路局交涉撥欵十五萬元以便作結記者今日往該廳某君據云路局方面只允撥給五萬不日即將撥交敎廳以便支配云云(心)

扶餘

總隊長又被控

扶餘縣保衛總隊長趙德山氏係因其充分隊長時勇於剿匪故張前總隊長劉匪陣亡趙即援例升充總隊長距其到差以來大非昔比以索爲能事視逢迎爲要訣更不悉公安爲何事除少數三五人與彼有特別關係餘如各區紳農則大起反感因趙平素下鄉不問良莠一味勒索是以控彼之案屢屢不休若去歲仲申莊維于硯田等均因受害曾先後來縣控訴扶署均有案可查乃該總隊長出以圖滑手腕倒賍了事者有之以勢力逼迫回里者亦有之近如譚鳳樓被該趙總隊長勒罰吉錢三萬吊張鳳四萬五千吊譚鳳樓來縣呈訴趙又託人倒賍了事地方公民以司法本獨立精神有犯罪不可侵犯之威嚴該總隊長勒賍屬實已構成刑罪扶署爲地方初級法院豈容彼朦含糊了之況刑事又無私和之必要是以復有六區公民程汝川張甲洲等日昨根據譚鳳樓前次控案具呈扶署請求查卷究辦以維法紀而彰公道至孫監督如何批示固不可知惟趙德山因有某々護符則大吹法螺有恃無恐將來此案如何解決容訪再誌(東)

長春

胡匪聲言借盤費 刼去牲畜衣服等物
孟家屯驛發生搶案經過

南滿鐵道孟家屯驛迤南三華里小孤頭村農民卜某家中前竄於日入胡匪十四名各持快槍木棒等言捐借盤費入村鳴鎗示警當場劫去農作牲畜六匹衣服等物極多價値吉林官帖十數萬吊事訖遠揚無踪云

稅局頒發獎金

長春縣稅捐征收總局局長魏儆如氏頃奉吉林財政廳公文內敘略稱該局長辦理奮勵去歲十月十一月十二月稅收溢出比較數十萬元依照部章應予按數提成等因計發下吉大洋一萬六千元當日除魏局長個人應提永洋八千元外其餘獎金發給總分局分卡委員稽査巡查雇員巡差等按照各該員司薪俸數目酌量分配以示酬勞云

營口

燈船由津駛來

自遼河開後輪船日興惟港口燈船乃指示出入口輪船航線之信號自去冬去津尙未曳來致輪船出入頗感困難應即由津曳來以杜意外當由海關通知太古行之雲南輪船將該船由天津曳來昨已在港口定錨云

炭場工人罷工

本埠滿鐵貯炭場工人前以錢法毛荒百物昂貴所有各工早經增加工價惟該等裝卸煤炭之工人不但工資未加日行遞減乃於昨日全體罷工而各代理店之工人亦均聯盟加入刻尙在奔走調處中如何了結容訪再誌

遼陽

學警薪餉增加

當此錢毛物貴之際各界均受影響而學警兩界尤爲困難每月所得不敷衣伙茲經省當局規定學警薪餉由本年三月分起照預算原額每元按奉大洋十元核發以維現狀云(良)

所長由奉返遼

敎育公所所長張博仁氏日前因公晉省已誌本報在省停留數日現已辦竣業於廿六日由奉返遼視事云

敎廳催令植樹

敎育廳訓令本年植樹節近例應擧行植樹事宜以崇盛典仰飭各校屆期愼重擧行以資提倡并將辦理情形造冊據實報告廳查云(良)

飭報單行章程

縣公署奉省公署令開前令各機關將呈准之單行章程文或公文具有法律性質者限半月內分別檢抄送身以憑彙編現在逾限多日未據送到殊屬延宕合令該縣速遵來署不得再請展限云(良)

東鐵哈長線 運送難民新章

東省鐵路前准長哈官商難民救濟會要求由本埠頭道溝站每日特發難民免費車十輛或二十輛預定截止期限爲四月三十號不謂東鐵路局驟食前言違背双方協定於日前拒發難民免費車經過詳情已誌本報茲又據交通界消息云東鐵方面近將難民赴哈乘車章程修設查每日向例加挂悶子車十輛所有少壯難民搭車赴哈者須交車費大洋二元凡年齡在九十歲以下或未滿二十歲之難民證明爲淸貧如洗者仍令其免費登車但該項免費車每日僅限三輛此種運輸章程業於日前實施云

省令注重難民

吉林省長公署訓令吉長道尹公署略謂頃據報稱直魯難民逃赴北滿一帶謀生者日益增多該項難民道經長春換乘火車之際有受害待情事等因除派專員査明聲復外合亟令仰該道尹就俯糾査等語道尹公署以官商難民救濟會每日派遣專員躬至車站指引照料向無簡慢虐待情事此項報告想係有人冤空臆造業於日前據實呈復省署矣

遼源

蓋復路查禁說不確

近據某報載有營蓋復鐵路經理錢滄字俊人氏勾結外人爲賣國土被營蓋復三縣公民在奉省署呈控業經査實禁止修築一節茲據北京某有力者傳來最可靠消息云該事業之宗旨專爲運輸營復間一帶所產之食鹽發起人有張漢卿軍團長財政總長閻廷瑞及東三省鹽運使等之提倡業經張大元帥及奉天當局之許可係屬營業性質本乎利權不外溢之宗旨此番借用日欵以免日方抗議況中日合辦之事業在中國各地無處無之本無足怪事乃該三縣公民民智未開以爲設鐵路與中日合辦必受日人之限制殊不知交通便利爲國家富强之基礎伊等之智識未開于此亦可顯見矣若云盜賣國土則係私自將國土賣與外人豈有中日合辦之事業即謂盜賣國土乎誠小兒之見也該路總理錢俊人氏與長春官銀號經理賀鑒人交誼至深時通音問是以得之消息最詳至傳有查禁之說完全不確云(凌)

通河縣分社啓事

逕啓者本分社爲擴充營業靈通消息起見於本月十三號已遷移北大街縣署門前嗣後凡關本分社事宜或訂報刊登廣告各項即請駕臨新址接洽爲盼特此佈聞

通河分社長梁煥章啓

旅順分社啓事

本分社爲採訪新聞靈通消息起見聘劉俊卿君爲記者特此佈聞

旅順分社長劉信英啓

本社啓事

各分社若以現大洋以外鈔錢交於本社時按照左開行市

▲今日之行市▲

大洋兌金票　九七、〇五

大洋兌鈔票　一〇〇、六〇

大洋兌小洋　一二七、〇〇

經理部啓

諸君注意

本公司爲便利客商起見特備新式高等自動車多輛並於開辦之始大減價十天自陽歷四月十一日陰歷閏二月十一日起至陽歷四月廿日陰歷閏二月廿日止

片道往復價目金列左

市內　片道金四十錢　往復金六十錢

市外　片道金八十錢　往復金一圓二十錢

星個浦　片道金一圓二十錢　往復金一圓八十錢

老虎灘　片道金一圓二十錢　往復金一圓八十錢

旅順　片道八圓也　往復金十二圓也

恭請客商關顧無任歡迎特此佈告週知

大連市東鄉町一番地

飛鷹自動車公司謹啓

電話六·零八三番

洮昂鐵路工程局招標廣告

爲廣告事本路延修昂齊哈爾間路線長三十公里計路基土方六十四萬八千立方公尺木造便橋十座總長度約三十八公尺洋灰橋兩座招標承辦茲將領標開標及開工日期分列於左

領標期四月一日至四月十日

開標期四月十一日

開工期五月一日

如願承包以上各工程者可於上列規定期內隨帶印刷各費現大洋五元到本局工務科領取藍圖說明書詳細書投標單投標規則等照章投標到期當衆開標無論取錄與否印刷各費概不發還特此廣告

四洮鐵路管理局招標購買各項材料廣告

第四十八號

本局呈奉令准招標購買十六年度下半期工務機務電汽廠所需各項材料爲數甚鉅計分廿組定訂於四月十七日在駐奉天辦公處開標標單費每組現洋壹元圖樣費每組現洋五元押欵詳表列後凡屬殷實商號有願承辦者可逕至辦公處或本局材料課繳納標單費領取標單及證書或用函匯欵領取亦可一切手續均按章程辦理此告

十六年度下半期押欵表

第一組鋼軌(附圖)一百三十元　第二組軌尖軌叉(附圖)八百五十元　第三組信號(附圖)五十元　第四組枕木(附說明書)二千一百元　第五組機車附件八百元　第六組各貨車附件二百六十元　第七組汽物附件一百四十元　第八組暖汽附件九十元　第九組五金四百二十元　第十組釘類一百七十元　第十一組機器及附件一百六十元　第十二組工具二百八十元　第十三組木材一千四百元　第十四組灰石磚瓦三百四十元　第十五組薪炭油脂一百六十元　第十六組顏料業品二百元　第十七組建築用品二百七十元　第十八組水道用品一百四十元　第十九組電汽用品二百二十元　第廿組雜品四百元

鳴謝帝國火災保險公司賠欵之迅速

本號永慶昌支店向紐約帝國火災保險公司大連支店華商經理唐潤之君接洽保有貨物金四千元順盛號亦保有房金三千元古歷二月二十一日午後六時半忽四隣失愼殃及本號貨物房屋頓成焦土幸經精明老練熟習日語之唐潤之君急電大連支店長前來調查毫無刁難情形未逾一日即如數賠償足徵該公司之信用昭著賠欵迅速而唐君之辦事認眞尤令人欽佩莫名敝人等感激之下無以爲報特此登報以鳴謝忱

城子疃市街

永慶昌主人高潤卿

順盛號主人安子智

同啓

果苗大宗出賣廣告

敝號代賣富民果苗公司之各種果苗十有四年於茲信用卓著久爲顧客稱揚不已本年除在本園加工選擇壯種培養多數外又在東洋定購若干仰各熱心實業諸君請直接來定或函信購無不歡迎切勿仍自失時機須知早植一年早得一年之利也

熊岳城中華街七番地

德裕厚謹白

瑣聞

△鐵路發生障礙▽
（安東）安奉路線雞冠山四台子兩驛間距安東七十三基羅六十六米南干川第三鐵橋上發現木板兩方橫置軌內企圖顛覆火車爲安東驛保線區大木延邑氏二十五日午後三時巡視發現除將障礙撤除外幷通知警署四出搜尋犯人能否捕獲容訪續誌（友）

△校長公宴所長▽
（安東）縣教育公所新任所長蓋惟一赴省謝委日前返任縣立第二三四五十二華商回民各小校長于益安等爲慶祝滋新於二十八日午後四時假座鴨江春設筵公宴幷邀陳縣視學林科長李校長商科張校長作陪云（天）

△男女結拜奇聞▽
（安東）世風日下禮教淩夷男女防閑打破淨盡在昔夢想所不及今者竟愈演愈奇有心人殊堪浩嘆也近聞市內商會胡同著名煙妓蔡玉舫爲迷戀煙客表示親近與其羽黨曲桂英二人同前聚寶街某商號外櫃徐子久盧俊卿結異性金蘭徐年最長曲桂英最幼從此兄妹相稱如賓如友如手如足此伏一楊橫陳孤燈對照輕呼小妹低喚阿哥個中況味殊非局外人所能形容者矣（天）

△行員戀妓揮霍▽
（安東）市內某銀行庶務員（名姑隱）籍隸江南丰度翩々喜修飾善篇幅一濁世之佳公子也性習漁色恣意遨遊若平康花煙館妓女稍具平頭整臉者幾無一與某不識近一月來與四柳劉玉珍起呢戀妓情熱朝夕伴守一月之間住局二十餘次大有某非玉珍不歡玉珍非某不接之勢某爲所迷竭力報効衣服金飾應有盡有自結識以來耗去現欵一千七八百元玉珍並允從良如此揮霍將來結果容訪甬誌（天）

△教廳會議結束▽
（吉林）教育廳劉廳長招集省立各中學校校長來省會議現屆五六日之久規定初高兩級中等學校課日傳準於日昨竣事外埠各校長遂聯袂返校云（傭）

△中校領補助費▽
（吉林）毓文中學校每月由財政廳發給補助費永大洋七百元茲應領三月份之期於日昨函請財政廳發給飭書以便派員具領云（傭）

△奉令調查燒商▽
（依蘭縣）公署現奉省署令開各縣燒鍋營業日見增多於地方民食消耗匪淺故擬定辦法仰即確實調查（一）境內燒商若干（二）燒商之名稱（三）每日需糧若干（四）出酒若干（五）納稅總額若干云

△堂長榮升教官▽
（四平街）附屬地公學堂日人富由廣吉氏曾於客歲四月奉命留學北京茲已期滿於月之二十二日歸四今榮陞奉天軍官學校模範隊教官奉委後定於明早十時半急行列車啓發赴任云云（春）

△日警抓獲賭犯▽
（四平街）本埠附屬地北市場罷爛攤子內滿洲自傳屏年關以來每日設賭抽頭魚圖漁利明目張膽概無避忌不料於月之廿八號午前十二時全署正在該巷某家呼九喝六大要牌九之際突然闖進日警二名當場將賭具拿獲並捉住賭徒四名身縛束押送警署不知如何判罰容訪再誌

△劣妓宜當取締▽
（四平街）本埠商埠地南市場三等妓館福順堂內有搭住妓女寶蘭津產也年僅而立貌賽夜叉形大如斗行走如蠢而且一身楊梅症遇有住客時該妓大使搜括手段竊客之財物往往吵鬧之聲達於戶外該妓還有套語之謹告遊客諸君切記切記望有管理者應當取締云云

△戲班移東返西▽
（四平街）本埠附屬地平康里富士茶園公順戲班每日開臺演唱打錢不多竟能支不知被何人所請忽於月之廿五日竟全班移歸道東商埠地開演隨帶賣票人祁老二等數名該等前在附屬地售賣戲票無論何人非買票不可赴道東還照舊如此不料中國地有招新兵等看戲不買票該售票人還狐假虎威非買票不可因而大起衝突至第二日晚將戲售票人祁老二數名飽以老拳大鬧戲園該戲班完全又歸附屬地接演云云

△會長照舊共職▽
（開原）華商會選舉正副會長消息已誌前報茲聞華商會日前召集全體董事會議投票選舉正副會長業於本月二十五號開會王君執中馬君秀升二公所得票數居多衆董事當場公推王君執中仍爲正會長馬君秀升仍爲副會長王馬二公再三固辭不獲其請已經定於四月一日就職伏思王君執中在會任職十有餘年馬君秀升在會任事將及七載歷觀王馬二君自先後任事以來對於會務諸端無不圓滿以至設立華商學校建施醫院告成設立粥廠捐助館款種種一切德政非筆所能詳述也今番二君又連任會長想將來對於會務應興應革一切事件必能更得良好之結果故各界人等無不爲之稱賀云

△平康里之火警▽
（長春）商埠平康里居民孫姓院內柴草垛於日昨下午八點三十分不知因何起火一時間青煙瀰地火光沖天幸經警察廳消防隊趕到極力灌救直至下午十時許始克撲熄計燒去亞東煤廠于家角子舖既隣近住戶等平房九間云

△車站小偷何多▽
（長春）頭道溝車站滿鐵三等旅客候車室疊次發生竊案詳情屢誌本報茲查二十八日下午二時許有吉林商民白振富攜帶估衣一大包總計五十三件並有棉花二斤大布半疋價值八千餘吊擬欲搭乘吉長列車去龍家堡販賣不圖偶未留神竟被偸兒竊去云

吉省軍隊之分布
全省治安可保無虞

吉林南隣朝鮮、北毗蘇俄、又值大局不靖之秋、赤黨土匪、狡焉思逞、張作霖雖入關遠征、而關於吉省邊疆防務、及中東鐵路之護守均極關心、茲特飭吉省各區軍隊分佈概況錄下

隊號	軍官	駐地
陸軍第十六師	師長李振聲	農安縣
第八旅	旅長楊洪春	扶餘縣
十三團	團長張廷鋼	扶餘縣
十八團	團長劉國銓	長嶺縣
第十旅	旅長常堯臣	農安縣
第八團	團長管永勝	長嶺縣
三十三團	團長楊廣慶	農安縣
第八混成旅	兼吉長鎮守使 陳玉琨	長春縣
步兵十三團	團長伍永和	樺和
騎兵十四團	團長楊登舉	伊通縣
步兵五十六團	團長馬錫麟	長春縣
第九混成旅	兼依蘭鎮守使 李杜	依蘭縣
步兵二十四團	團長張佐臣	富錦縣
步兵四十二團	團長路永才	同江縣
步兵九十六團	團長陳宗岱	依蘭縣
第十三混成旅	兼延吉鎮守使 吉興	延吉縣
步兵第七團	團長王樹堂	敦化縣
步兵第九團	團長梁沖	延吉縣
步兵廿九團	團長米榕	琿春縣
第十八混成旅	兼濱江鎮守使 丁超	哈爾濱
砲兵十九團	團長劉作賓	哈爾濱
步兵五十二團	團長王永勝	五常縣
步兵九十七團	團長欒海峰	綏芬河
第廿一混成旅	兼綏寧鎮守使 趙芷香	寧安縣
步兵第四團	團長曹樹楷	東寧
步兵廿六團	團長蘇德臣	綏芬河
步兵第七團	團長薄振聲	密山縣
山林警衛游擊隊統領	辛青山	同賓縣
軍署衛隊第三十混成團團長	張鳴山	省城
憲兵第二營營長	曾兆璧	省城

此外尚有開入關內之第十五師、計步兵兩旅六團、又補充步兵一旅三團、騎兵砲兵各一團、工兵一營機關槍隊迫擊砲隊各兩連前駐琿州、刻移進晉北應縣下射村地方、計吉省境內軍方、一騎兵師、六混成旅、一混成團、衛游擊隊三隊（約有三營、以上各旅附有機關槍砲兵各一連、現有隊對於國防護路、均足分配、全省治安、可保無虞

佔領與克復（鑒柏）
這恐怕是一個兩省交界的地方吧……與其說是兩省、倒真不如說是兩國

一夜的砲聲不絕、到了第二天的早晨、這個地方、便由A軍手裡、奪到B軍手裡

「十萬火急……鈞鑒……經職軍奮勇猛擊卒於……拂曉將……完全佔領……擊斃敵逆……長一名……獲槍械糧草無算……殘敵現尚在追擊中……謹此電聞……職叩陷」這是B軍的一個告捷電

可是、實事上怎能就這樣簡單了呢？不言而論的就可以知道是A軍豈能甘心

槍林彈雨、血肉橫飛、嚇？好一派惡戰哪……然而、然而、至多也不過使人家外國人、多做一筆軍火生意

「……火急限即到……鈞鑒……」經職親冒矢石率軍猛力反攻卒於……傍晚將……完全克復……斃敵逆數百名……獲敵逆槍彈馬匹……無計……敵逆全部潰散殆已不能成軍……謹此電叩魚」這又是A軍的一個好電報

一出、一入、一失、一復…這原不算甚麼？因爲勝敗乃兵家之常事可是、無辜的人們的房屋、由幾百間、變成了幾十間、去掉了許多要吃飯的活人、添上了許多升嘻氣的死屍……這又算甚麼呢？至多也不過給社會上、多添上了點孤兒寡婦吧了？其實？也好？死了倒痛快？省得在這種年頭裏不死不活的更其是要難受？

△警察所長得人▽
（農安）警察所長鄒文韶君奉天海城人精明諳練作事有爲歷充警官多年成績卓著蒞任以來大展鴻籌對於警政力加整頓如杜匪患清查戶口編訂連坐疏通溝渠平治街道爲攷職員之勤惰特設巡邏箱數十處內貯冊簿一本分長巡官巡長按時刻到該所長不時抽查庶知勤怠而定賞罰云

△知事理政勤能▽
（農安）縣知事劉仲裁自蒞任以來對於政治極力刷新剔除積弊以致地方庶政頗具苦心整頓市面不遺餘力凡一切應興應革事項無不認眞辦理所有刑事案件皆歸檢查員及附駐清鄉承審員隨按隨判日不停留務期達到依法認眞之目的一切發出與革均以民意爲從違毫無剛愎自任之情弊宰治尚未期年政平訟理四民樂業因之頌聲盈耳商民罔不銘感不置云

△嚴厲考試庸醫▽
（農安）城鄉醫生雖迭經考試然仍有漏考者及考未及格應在取締之例各醫生仍舊懸壺賣藥比比皆是查彼輩不但違禁營業藐視公令且庸醫殺人甚于洪水猛獸警察負有保全人民生命財產之責對於醫生宜按時嚴加考試詳加甄別如醫理精通藥性諳熟者即發給許可證書准其營業售醫否則即行取締勒令改業免有悞人情事倘照此辦法則醫學日促進步俾庸劣者不敢藉醫殺人未來人民怯病健康在此一舉望速行之是爲至盼云

△商號忽然關閉▽
（通河）本邑開闢街基頗及年久設立商戶頗多茲有邑北大街路西福興隆大樓乃雜貨綢緞商號由前數年間開市以來生意興旺亦頗獲厚利於去歲又新建修四不漏二節磚瓦大樓積存之貨很多於昨不悉爲何忽然關閉矣亦不知係東夥各有高就耶亦不悉係實行歇業矣

△局長清廉可風▽
（通河）本縣實業局局長兼木商會會長林維翰氏爲人老誠穩練樸厚忠誠自在通河辦理實業木商事務數載以來整頓內外部事宜不遺餘力作事異常認眞決無敷衍姑容處是以一切積弊陋習概行屏除故而員役等莫不秉承意旨奉公守法其循情舞弊之事毫無所謂更兼該氏對人和平躬自節儉抱定非義之財不取主義因之一般商民街談巷議有口皆碑洵可謂兩袖清風矣

△邊庭振興火犁▽
（富錦）據察自近歲以來松江下游兩岸一帶連年豐收於是農民皆爭墾荒田當年開荒以馬牛拉之洋犁耕闢套七八匹馬每日只開一晌地視勢非易惟自去春本街有義泰號巨商由哈販到萬國牌號火犁數種以預出售而需自用致斯地方富紳多有積股購用專備夏秋之間僱於民戶開地偵該火犁每日墾荒八晌燒煤油四廂較比牲畜耕開者欸頗互如至冬令該火犁尤可打場今之勢火犁普達邊塞將來荒野不愁開墾耳（溪）

△雪融行路維艱▽
（富錦）自夏歷二月二十日以來忽然天氣回溫日暖風和街市路上雪化冰消沿途水流來往行人步動甚艱視斯今後長途郵件亦難如期抵哈來往郵函信件決必遲悞職是之故邊方窒塞可知耳（溪）

△電報費仍照舊▽
（富錦）前報曾誌本邑電報增費當年錢法未毛之際每字實收六分五復而哈大洋逐漸毛荒漲至七分五而至去冬際尤增漲至九分五時至今春夏歷正月間遽然又落至七分五而用哈大洋繳費必須照現洋行市外加貼水距料是辦未久頃聞又改仍以哈大洋每字照九分五收費耳（溪）

△春風宜慎火警▽
（寧安）地處邊陲鴜山近林向稱多積柴木之區每屆春令風高物燥遇有火警危險萬狀查民國五年之火災因一家之不慎全城被其牽害實飛殃鮮凡心存人已利害關係者莫不時加謹慎吹防意外姑誌之以邀明公鑒察云

△財處主任委定▽
（寧安）財務處主任暫行由縣派員兼代等情已誌前報復奉財政廳訓令由教育局長張澤田兼代該主任已於本月十五日正式接收到處視事矣其辦理成績如何容訪再誌

△交中校長易人▽
（遼源）交通部四平街交通中學校長劉振書氏即經被委爲奉海路總務處長之職業已赴奉任事遺席未便虛懸特委姚繼唐氏接充云（浚）

△難民來營日多▽
（營口）年來因時局不靖兵燹遍地致民受其毒哀鴻遍野而山魯二省適當其衝一般難民被迫北上者其多如蝟自遼河解凍迄今僅五六日難民抵營者竟有千餘人除有在營逗遛者外昨日有五百又搭南滿車北上難民之多也如是但果誰爲之厲階耶

△普學增設補習▽
（旅順）管內方家屯普通學堂於本年四月一日以後增設補習科一級以便學生之無力陞學者而可因之以略增所學云（卿）

△滿電換新汽車▽
（旅順）南滿電氣自動車部定於四月一日以後將通行新舊兩市之自動車全行更換新由某處運來新式大型二十客位之自動車五輛專備駕駛新舊兩市之用聞且爲官員學生往來之便上午自七時至九時下午自三時至八時之間內每十分鐘可馳一次深較前者安穩且迅速云（階）

△普學報告事項▽
（旅順）管內黃泥川普通學堂堂長張有陞氏熱心教育勤於校事久爲當地所公許是以地方紳士多有寄附賞品與其校生以資鼓勵學生之勤勉而更藉以增進堂長以下諸教員之光榮也茲將其本期之學事報告與寄附賞品諸紳士之芳名詳錄於左以示教育之成績而更代諸生鳴謝衆紳士也

學事報告

一兒童方面 甲卒業生男二十二名女六名 學術優等男三名女三名 品行端正男二名 年中皆勤男五名 年中精勤男四名女三名 上級入學男三名女二名 入補習科男十名女一名 家業從事男九名女二名 乙補習修了生男八名女一名 學術優等男三名女一名 品行端正男二名 年中精勤男一名女一名 上級入學男四名女一名 從事農業男一名 從事商業男三名 丙修業生 第三學年男二十三名女十五名 第二學年男二十四名女十九名 第一學年男二十三名女二十名 以上學術優等男九名女八名 品行端正男一名女五名 年中皆勤男三名女一名 年中精勤男十四名女七名 落第男八名女十六名 出席比例本年九六七八昨年九五五一

二職員方面 甲辭職者王興仁君 乙後任者孫先生

三校舍改築 五月十三日改舊倉庫爲教室 四圖畫室 十一月二十六日改舊教室爲圖畫室

賞品寄附芳名

氏名 物品 件數

張本政氏 帳本百二十冊 鉛筆十打 梁璽達氏 操範辭典二冊 學生字典二冊 提包二個 于永海氏 墨一斤半 書紙十疋 林基金氏 鉛筆六打 帳本五十冊 鉛筆六打 由萬剛氏 帳本五十冊 鉛筆六打 于維財氏 帳本百冊 陳士讀氏 帳本正拾冊 陳秉義氏 帳本五拾冊（階）

△朝鮮警官來旅▽
（旅順）朝鮮京畿道警官見學團於月之二十九日朝八時乘旅大自動車由連來旅途中於龍王塘下車至水源地遊覽一時再行來旅市各處觀覽至晚九時許再乘列車北上云

△兩會增置技補▽
（旅順）管內方家屯營城子兩會當局擬自四月一日以後定各增置技補一名刻者六會各一名共爲六名增二名爲八名云（階）

△商民歡迎驛長▽
（亮甲店）會長巴豐亭氏爲金福路伊始即熱心提倡自通車後更以不憚勞瘁計畫地面開通籌備商業振興維持鐵路之發達是其注重之大要嗣因前任驛長事出直拗不洽與情致招人民反感而巴君見明事勢關於亮驛事務不問不聞隨隱居避嫌以觀厥後前經金福當局貪悉諸凡事實已將驛長調換自新任驛長坂元仲次郎氏蒞亮以來站內事務立加整頓並且關心地面事聞該氏屢任滿鐵驛員對于路政一切多有練達今天（二十八日）本驛紳商假瑞與園飯店設筵招待驛長坂元氏相見之下深表親善之同情席間談話爲地面之興衰於鐵路上有連帶關係今後爲商民裝運手續有不明曰者少能代勞不致爲難似此初立商埠計畫振興官商各界勞碌難辭惟望大家同心協力興起地面是爲至要焉（本）

△發明救急良藥▽
（柳樹屯）滿洲衛生普及會所發明各種救急藥數久經官署化驗有効創始以來甚稱發達醫治病症尤爲擅長每在各村會派有專員以資進行凡人生最重要即生也衛生也如此良藥真不愧家庭常備藥云

△難民來滋病死▽
（柳樹屯）干戈不息哀鴻遍野魯省難民紛至沓來絡繹不絕本埠入春以來日日漸多背鄉離井何堪設想日昨有魯人一名未詳衣不齊整病乞討未知何時竟而因病臥死於村北一里須經人報告警官檢驗葬埋決眠不休竟爲他鄉鬼亦云慘矣

關於本埠會所頒佈印鑑證明呈遞分別週知村民
自今以後凡是印鑑事項均照印鑑證明規則在大連民政署所呈遞之印鑑屆書或是改印屆書在其書中必須先於居住地之會事務所請求會長或是會長指定之會吏員之證印方可呈遞民政署若不然民政署爲調查事實可有遲延辦理爲此仰各爾行民等注意爲要

昭和三年三月廿九日

大連灣會長 李士榮

中法儲蓄會 東三省總分會
▲中國唯一之有獎儲蓄機關▲本月開獎第一百十三次▲特獎現洋八千元▲頭獎四個各得現洋二千五百元

本會專辦有獎儲蓄由北京分設奉垣東三省業務者按月交款三元六元九元十二元或十五圓每十號有一號得獎希望大獎金八千圓最小獎金得回當月所交儲款均有得獎即得大獎之外不期滿仍還原本外加紅利財連好者入會數月即得最

▲欲即不然亦能獎零錢積成大宗現款不可不入會儲蓄
▲多爲父母子女或本身作將來計者不可不入會儲蓄
▲春年在外得意用度浩大者不可不及早入會儲蓄
▲祇要每月有可靠之進欵者即不可不入會儲蓄
▲已在他處儲蓄饒有興趣者無妨再入本會

本會收付均以現大洋爲本位如交金票或奉票可請將姓名住址及認儲之欵由郵寄下當即給予收據填發儲券每月五號開獎後當有號單爲憑得獎者立即發給毫無折扣開辦十年信用昭著欲閱詳細章程者請來函索取可也

地址 奉天大西門外電車道西一百十八號 電話一六六五番

醬油材料糖色廉價廣告
本工廠專造醬油糖色歷有年矣品質優良名馳天下本號今爲振興實業起見減輕利益以酬主顧本埠外城如有購者來函照辦不悞特此聲明

大連沙河口仲町一二九番地 振華號 電話九三二二番 振替大連一六六六番

源增興工廠謹啓
啓者敝工廠製造各種鷄印方包鷹印條包紅チクラ包己拾餘載矣久爲各埠所適用茲爲振興實業起見特聘歐美化學家之技師不惜巨資採辦優等包料研究配合製成純良禮品金鷄美人獅等各樣香包其餘他牌不及備載其包氣味芬芳精美優秀不但除垢善於滋容衛生之妙品也仕商惠顧敝工廠竭忱歡迎兼代理美商卜內門各種料子火城顏料靛油等貨恐未遍知特此佈告

大連市惠比須町二九 電話七九八九番 振替二八五四番

最新發明 岡田式朝日號謄寫版
發賣紀念減價十九圓八十錢

在內 原紙、黑油、藥水、毛筆等

夏期黑油用 普桶 一罐金壹元
夏期藥水用 大桶 一罐金四角五分
四號毛筆用原紙 壹百枚 金二元四角
鐵筆用原紙 四號形（特別號） 一百枚金三元 三號形（特別號） 一百枚金二元五角

大連市浪速町三丁目 謄寫版 信紙 發售 天野滿書堂文具店 電話四九九四番 四三〇六番 大連六三 振替口座

孟天成博愛醫院
診察科目 花柳科、內科、外科、小兒科、婦人科 耳鼻咽喉科、特設藥浴、水治電氣治療 梅毒有無診斷檢血檢痰檢便檢尿應需 又備德法國製六〇六藥針其他花柳病等 治療並戒多年鴉片嗎啡癮最新之靈藥

最新式強力處克斯光診斷及治療部增設病室完備、日夜親自診治、入院隨意

院長 官立醫專醫學士 孟天成
日本女子醫學士 日沖飛那
女子醫學士 田島溪滋優 同啓

大連市小崗子宏濟街十二番地 電話長五四六七番 六八〇九番

新發明回春錠靈藥兩星期消化淨盡百年的阿片嗎啡毒

官許 靈藥回春錠

專治阿片嗎啡解毒斷癮決不能使人上了這種藥癮服此藥決無苦痛每日服六錠連服十日至二星期間決定斷癮並將煙毒消化淨盡若過陰雲之天決不能使人身體有困倦之意 向來有賣之戒煙藥者俱是阿片嗎啡代用品究其實不能斷癮解毒本藥與他藥不同有疑本藥內庄嗎啡毒劑者此其誤疑也本藥經日本政府關東聽及滿鐵衛生研究所嚴重試驗確實無毒料請安心服用決無毒料本藥專治多年吸用阿片嗎啡者陽物萎痺房事不思連服二星期不但煙毒消化而且慾性頓發猶能日益進食並且無大便秘結之苦屢試屢驗

本藥裝修及定價 每小瓶十二錠入定價金票壹圓二十錢 每大瓶五十錠入定價金票四圓八十錢

本葯服法有鴉片癮者待入來時用兩水送下再吸阿片服藥吸煙四五日其藥力自然使白再決不思想吸阿片如服時三四日後吸阿片不得味一速將阿片除掉爲要加藥時錠服至一星期後每日再服六錠爲度服至二星期其毒盡消矣

惟望愛國同胞有鴉片嗎啡癮者速購回春錠戒除鴉片嗎啡挽回利權強壯身體便中國人不愛者毒根則國民自富矣民富則國強矣國強民富中國幸甚國民幸甚如蒙函購郵便代金引換郵費買者負担

本行在中國各省招聘分銷處如蒙函詢代理簡章本行之即奉到不悞

總批發銷售處 新清藥房 謹啓 大連市二葉町四丁目七十一番地

本號新到醒獅牌謄寫版大廉賣各種洋紙文具一切批發

文具洋紙印刷用品一概批發

天德信支店

大連監部通百十二番地

長電話七三八八

大連 協茂盛廣告

本號精選紬緞兼辦洋貨以供社會諸君應時之需近又新到各種皮貨水獺海龍無不俱備物質精良定價低廉如蒙惠顧無任歡迎

電話 批發部五四五三 綢緞部四六三一 雜貨部四九八八

◎春季洋服陳列

◎春季小孩服陳列

◎新着化粧品陳列

春季向綢緞雜貨最有信用家就是三越請大家快往去買貨真價廉各種貨物一概俱全

三越商品票發售

大連市 大山通 三越吳服店

電話四一八一番

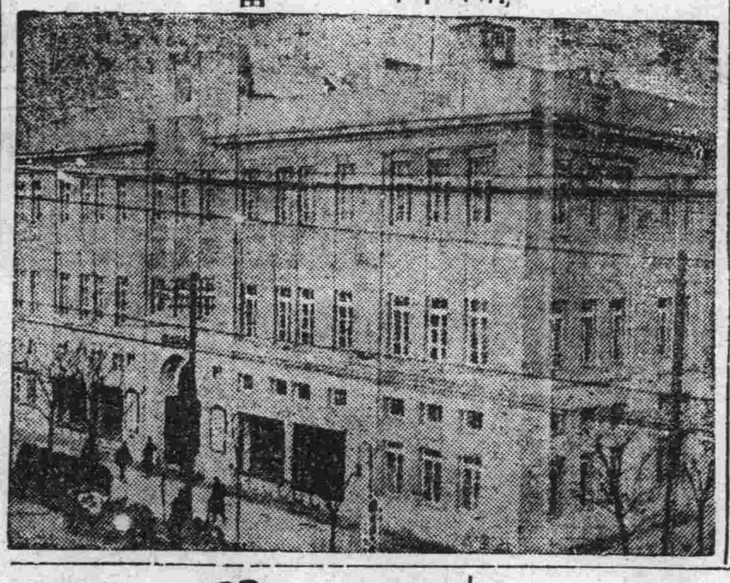

橫濱正金銀行

大連支店

代表電話長三一六一番

宿直專用電話六〇一五番

海關稅取扱所電話四七六二番

(本店)橫濱

資本金壹億圓

積立金九千ㄲ百五十萬圓

支店 中國 日本 歐美 滿洋 東俄

東京、名古屋、大阪、神戶、下關、長崎、青島、濟南、天津、北京、漢口、上海、香港、廣東、牛莊、奉天、開原、長春、哈爾濱(一時閉鎖中)西貢、卅爾各答、新嘉坡、蘭貢、額爾車達、孟買、克拉基、馬尼拉、斯拉雅、斯馬蘭、巴達比雅、悉德尼、倫敦、里昂、漢堡突阿雷基散得利亞、布哇、桑港、羅斯安接魯斯、夏爾、紐育、遼嘉尼羅、布約諾斯愛列斯、

大連市伊勢町六十九番地

株式會社 滿洲銀行

電話代表四一二一番

振替大連三三二〇番

資本金壹千萬圓

頭取 村井啓太郎

支店所在地

金州、普蘭店、貔子窩、鞍山、奉天小西關、鐵嶺、公主嶺、范家屯、長春、吉林、撫順、本溪湖、安東、興隆街、新義州

大連市大山通十一番地

正隆銀行

電話代表番號七一一一番

振替貯金口座大連二三二〇番

資本金 貳千萬圓

諸積立金二百四十六萬五千圓

頭取 安田善四郎

相談役 安田善次郎

▲定期存款利子(一個年)七分

支店出張所派出所

本銀行於日本內地朝鮮兩南滿洲中國內地有三千餘之匯兌處

本銀行爲關東州地方費現金事務辦理大連市金庫事務辦理處

本銀行與臺灣銀行特約辦理外國匯兌事務

營口、奉天、旅順、長春、開原、天津、撫順、鄭家屯、四平街、青島、哈爾濱、安東、鞍山、公主嶺、瓦房店、松樹、大連市小崗子(電五三〇〇番)大連市沙河口(電話沙河口一五番)奉天小西關哈爾濱傅家甸

●營業時間上午九時至下午三時

東萊銀行 大連分行

本行開辦以來已歷七載資本金收足國幣三百萬圓已向財政農商兩部註册立案專營商業銀行一切業務設總行於青島分行大連上海濟南天津等處北京煙台及其他繁盛大埠均有特約代理機關一切交易手續簡捷格外克已如蒙惠顧無任歡迎

地址監部通五〇番地 電話：經理室長五八參八番 營業室長五八參七番 公用參參壹四番 電報掛號四七六六番

大連山縣通二二四番地(大連取引所內)代表番號電話七一二一番

大連取引所信託株式會社

資本金 千五百萬圓

拂込濟資本金 六百萬圓

專務取締役社長 田中喜介

取締役兼支配人 本多忠孝

中國銀行 大連支店

營業 關於銀行一切事務

營業時間 上午九時至十二時 下午十二時至三時

電話四三八九、四五九九、四七九五番 海關收稅處七二八九番

本律師專辦本埠鄉屯一切民刑事訴訟(凡商業賬目借貸及鄉屯土地不明糾葛等事均係民刑事件)如荷委託格外迅速不誤

辦護士 法學士 岡野勇

事務員兼通譯 李左泉

大連市但馬町七十四番(大和旅館後)電話三三四四番

大連西崗

和盛泰紬緞莊

本號特由歐美運來大宗呢絨並採浙杭新奇紬緞以及閨閣化粧應有俱備物美價廉惠我主顧無任歡迎

長電話三〇四八番

保險

火災 海上 運送 保險代理店

明治火災保險株式會社

東京火災保險株式會社

日本火災保險株式會社

共同火災保險株式會社

橫濱火災海上保險株式會社

千代田火災保險株式會社

東京海上火災保險株式會社

神戶海上運送火災保險株式會社

大阪海上火災保險株式會社

大正海上火災保險株式會社

三井物產株式會社 大連支店

大連市山縣通一八二番地

電話代表番號七一〇一番

東三省官銀號廣告

本銀號資本總額奉大洋貳千萬圓東省重要地點及京津申魯各地均設有分號及通匯機關專辦匯兌押匯抵押放款貼現放款保證放款以及收受定期活期各種存款并設有倉庫以備堆存押款貨物利息匯水無不允辦事手續異常敏捷凡蒙惠顧無任歡迎

茲將總分號營業要目列載於後

●甲匯兌 本大洋匯兌券免費通匯地點 奉天、東豐、通遼、通化、興京、綏中、柳河、寬甸、洮南、彰武、新立屯、新民、法庫、興城、蓋平、遼源、公主嶺、山城鎮、開原驛、范家屯、北鎮、盤山、西安、海龍、本溪、台安、鳳城、錦西、西豐、海城、臨江、輝南、岫岩、遼陽、黑山、錦縣、義縣、莊河、八面城、安東、鐵嶺、營口、四平街、鄭家店、桓仁、昌圖、遼中、復縣、撫順、吉林、長春、延吉、哈爾濱道裡、哈爾濱道外、寧安、下九台、黑龍江、安達站、綏化、開通、雙山、一面坡、呼蘭、開原城裡、雙城、昌黎縣、留守營 上列地點如係票匯概免收費至於電匯手續不同匯水電費臨時商定 免費匯款兼收公濟平市錢號銅元票如交他行發行之匯兌劵每百元加收匯水一元 本哈爾濱現大洋券免費通匯地點 奉天、吉林、長春、哈爾濱道裡、延吉、哈爾濱道外、寧安、黑龍江、黑河、下九台、雙城、海拉爾、安達站、綏化、呼蘭

本哈爾濱現大洋券並得在上列各處匯兌京津中銀洋款項其匯水行市臨時商定

●乙押匯 辦理押匯各地點 奉天、營口、開原驛、錦縣、安東、鐵嶺、四平街、海城、遼陽、新民、遼源、通遼、公主嶺、范家屯、大連、吉林、下九台、長春、哈爾濱道裡、哈爾濱道外、黑河、天津、上海、八面城

●丙各種放款 總分各號均可商作放款

●丁各種存款 收受定存活存各地點 奉天、營口、開原驛、公主嶺、四平街、鐵嶺、新民、海城、遼源、遼陽、通遼、錦縣、安東、范家屯、吉林、長春、延吉、哈爾濱道裡、哈爾濱道外、黑河、黑龍江、海拉爾、安達站、綏化

●戊倉庫 設有倉庫各地點 奉天、營口、公主嶺、海城、長春、哈爾濱

何必常患

背痛

五十年之成績

第威德製藥公司歷獲全球五十餘年百試百驗之成績。遂敢擔保凡患 背痛 腰酸 風濕 骨痛 骨節筋骨疼痛 遺精 便濁 小便赤熱 小便短少 膀胱便溺等症者。一服第威德補腎丸。立即愈好。

此丸在中國全國飽受各界讚賞。咸稱靈驗無比。因彼數所患病症。雖經他藥醫治。皆無能爲力。服第威德補腎丸後。即獲愈好。請即向東三省獨家經理營口源來盛洋行或藥房購用。閣下亦能獲此同樣效果也。

第威德補腎丸

購勒吐精老牌代乳粉

請注意左列四事

(一)勒吐精代乳粉依表沖和合度實與康健之母乳無異尚有何物能比其更佳

(二)當君購奶粉或乾牛奶壹罐權其重量審核所費之錢是否值得

茲將勒吐精代乳粉大中小各罐之重量列左

大罐 每罐淨重天平貳觔肆兩

中罐 每罐淨重天平拾貳兩

小罐 每罐淨重天平陸兩

(三)製造勒吐精代乳粉之公司係專門製造小兒食品已有六十年經驗可知其出品之精良

(四)君欲以佳食物供給子女者則請用勒吐精代乳粉此粉爲全球千萬醫士所介紹

(種類)大罐三磅 中罐一磅 小罐半磅

滿洲總代售處

大連市山縣通六七番地

乾卯有限公司大連支店

電話 三〇一七番 五六〇九番

發售處 上海 天津 英瑞煉乳公司

消閒漫墨

古今學書者、必以鍾王爲正宗、王學於衛夫人、衛習於鍾繇、可知鍾爲楷則之鼻祖、惜乎年代久遠、眞蹟湮沒、即精拓之石刻亦不可得矣、况墨跡乎、元常宣示表以淳化閣帖爲最精、豐腴而有神彩、左輝右映、行間布白、實難出其右、而評者云、宋刻鍾帖、皆係右軍臨本、是耶非耶、吾人難言之矣、然王之學鍾可無疑矣、不過功力精深、神貌一變、遂能卓然成百世之書家矣、東坡行楷、亦學鍾王、觀北所書各帖、綿中裹針、令人愛不忍釋、然鍾王蘇三公、皆負經世之才能、匡文學之正業、故能胸次超塵、清勁絕俗、書如其人、可不信哉、後之學書者、欲斜橫歪、自誇北碑、胸無寸墨、亂行塗鴉、倘令其對三公之書吾不知當如何慚怍也、吾儕學書者、務以鍾王爲正路、幸勿旁定左道、倘鍾王帖不多得、可習唐人歐虞褚薛諸碑、以其尙存古法故也、宋元以下、可置之不必問津、清人書家、以鄧石如楷隸爲上乘、喜其能用中鋒也、翁覃溪規摹歐虞、遠紹魏晋亦足爲初學之入門、劉石菴自謂遠習鍾太傅、近學蘇子瞻、觀其飽墨淋漓、棉中有鐵、信含太傅風味矣（張伯川）

柳洲追悼詩集

前年與柳洲先生探楓於金州響水寺、先生吟一律即饒春去歲此題詩　今日楓重舉后、風景依然人欲老、清溪如顧昭髮眉停在石徑叩禪扉、且聽溪聲共忘機、紅葉滿山秋似錦、與君對醉賞斜暉、余亦分韻得蘼成一絕、即清游數里遇山瀧、半月紅橋路不遙、獨上溪亭尋響水、瑤琴洞裏聽笙簫、此日同行有玉公承斌楊袁吾李文權暨宗風學社同人等、李君始介紹先生于余、一見如舊、爾來請敎恰如師父、或賞月於老虎灘或觀花於星加浦、或談國事而闢文酒、客秋亦同蔡公耀堂於海田岡先生等重遊金州終日言歡至三更而散會、今春余偶々帶滿洲日報社之命企踏破吉會路預定線旅行月餘及歸忽聽先生染病、職忙事紛看護不能時時如願、未幾猝接訃報、悲哉今日致淮海先生設席於慶雲樓上招日華兩國故友開追悼詩會藉以招魂謹步先生遺稿二律即前在金州探楓與所題淮海詩鈔者恭獻靈並前乞淮海先生大政

南陽　武田守

那堪今日讀遺詩、去歲探楓舉壽卮、萬種悲歌酸旅客、千杯濁酒破愁眉、興亡豈止心中恨、生死原來物外機、獨座無人誰共語、空從泉下弔殘暉

其二

中原兵火幾衰興、匡何皆見一能、朔北酸風鳴不滅、遼東苦雨淚猶曾、驪壇玉樹今朝倒、塵世文星此夜升、泉下英魂招不返、遺篇一讀一凄淩

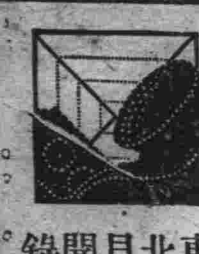

東北見聞錄　（五）（軍閥）

用處呢、一個字、吃、全身由皮

至骨、至腸胃、沒有不值錢的東西、無一樣不是嘉看的原料。他的皮、就是所謂之黃魚皮、紅燒清蒸、好吃的很、大家只知道好吃、那想是此公的衣服哩、肉細嫩如豆腐、沒到吉黑的人、不易嘗着、清香醇厚、得未曾有、海味店的魚骨、魚肚、是他的骨頭胃臟、黃魚翅比沙魚翅高貴的多惟獨卵、我國人不喜食、可是式大餐、非豐闊的宴會、是看不見的、魚子抹麵包、那够多講究的西餐、貴的很、在哈爾濱、一小碟亦要三四元呢、總之一魚之値、動則數百元、所以專有捕他人人也

捕法是於季開江後、（大江非至四月不開凍、捕者在江邊築有屋備有小舟、繩索魚杈等、由江左至江右、橫大繩一條、大繩上相隔不遠、又掛無數小繩、下繫利鈎、皆放在水中、大繩一端有鈴通至小屋　魚過繩下、因無鱗、利鈎便可鈎上、猿即迴躍、愈擺鬧利鈎上身愈多、大繩亦因而搖動、屋內鈴響、便知有魚來、群出屋、登舟執杈、向魚處來、一杈一杈向魚身上貫刺、杈桿一端有小繩、連於舟、若是小魚、不動地方、便能治住、過大之魚、尙須將大繩上之小繩、用利刀割斷、任他逃生、身上有杈、杈有繩、決不怕他逃去、但此時捕者甚危險、舟小魚大、水浪澎湃、覆舟沒頂、是常有的事、而捕者皆善泳、生命不一定便喪在水中可是舟覆、捕者失憑依、魚常有因此逃走的、故捕者、人數常十五六人以上小舟五六隻、跑了的魚不甚多、大魚帶杈逃竄、小舟放繩追隨、至魚無力、負傷將亡捕者將備好之繩套、下水給他帶上、此魚即爲捕者所有矣、雖然捕得、不能出水、先年用木船携帶、魚在水內、隨船牽至近城市網、便有人收買、現時皆用輪船多數到哈爾濱、到時分類出售、大概皮、骨、肚、翅等、爲一路肉當地賣、魚卵消洋商、若得大魚、得價比雄魚多十分之三四因卵多而貴、近聞產額減少、因輪船日多、往返擾鬭、致大魚不安於居

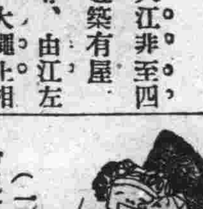

解頤語　（彭年）

（一）辭源

玲兒拿着一部辭源、對她父親說：「怎麼這樣貴一部書、也是沒有甚麼？」

父親！「那麼你是找、甚麼？

玲兒…「我找我的算術答案」

（二）愛

兒子抱着父親的手說舟「我愛你！」

父親問…「你要我！哈你愛我甚麼？」

兒子撒嬌說…「我愛你給我錢的那隻手？」

（三）烏龜

哥哥說…「你去看、缸裡一隻小烏龜？」

弟弟看了好一半天、擡起頭來帶着失望的樣子說道、「那裡有甚麼烏龜、缸裡不過有一個像我這樣樣的小男孩」

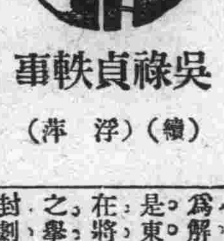

吳祿貞軼事　（續）（浮萍）

浸潤之譖、有如針刺、譏間之言本是腹刀、凡人持身入世、雖若謙飭自好、尙有物議之起、橫逆之來、將軍此舉、能不爲細人所經意乎、以將軍性故亢爽、有善則揄揚之、若恐不速、否則面責不少貸、平日敬憚將軍者、徒以將軍方剛、不敢輕侮、然日夜亦正思所以去之、抵隙蹈瑕、亟謀排斥、至是而得施其狡獪矣、時東督某者、與將軍故有夙嫌、帷於此事、本不善將軍、已不能釋然於心、其旁又有從而媒孽者、飛短流長、務求一快、於是東督某、不能不詰責將軍、然愛將軍深、亦不忍加以苛也、一日偶與將軍値、因他事以微詞諷之、思將軍聰人、不難聽徹個中妙諦、爲舌底蓮花之泛瀾、作弦外音節之鏗鏘、冀將軍悟而改轍、爲完人、爲國士、白珪去玷、碧玉無瑕耳、不意將軍充耳不聞、仍談笑風生、上下古今之豪論、東督不得已、乃更言之、言時且以將軍趨答爲尾聲、侃言論、氣節儼然、而一片婆心、眞有尼山誨人不倦之宏旨、此時將軍、幾至無地容身、答則囁嚅難於出口、不答則東督逼迫必無已、於方寸輾轉之時、覺以東督爲好事、拂袖即起、不作一詞之答語、蓋亦有所遷怒矣、同時在座諸人、俱爲將軍危、至翌日而劇場發封、所謂有名之某班禁不許開演、在東督爲解嘲地、且亦所以絕將軍心也是東督之於將軍、其知遇爲何如在將軍當體會之、勿再作破天荒之舉動矣、然將軍心猶未甘、以封劇場之事、引爲大辱、實則此時將軍、正沈淪於情海中耳、故寬以責己、而苛以論人也

發封劇場之後日、將軍錦衣驄駿從衛兵五百人、前後塵幢、列炬十里、親迎爲培、魚軒載之、紅燈炫目、與將軍輝煌燦爛之軍服於日光中、映射作黃金色、市人觀者、俱爲傀奪、幾疑爲紅拂樂師、重來扶餘國訪虬髯客也、乃將軍意猶不足、更與尤伶、油壁並肩、倚紅偎翠、偏謁省中當道自督撫以至司道、有女同車、顏如舜華、將軍始左顧右盼、意氣飛揚、而此時東督某之懊喪如何有所勿計也、東督乃上疏劾將軍以驕蹇淫佚不奉法度諸語矣、不意疏再上不動、三上而清庭旨下則有邊防大臣、無庸歸總督節制語、至東督忿極欲上疏辭職、蓋本愛人以德之心、而反遭人之戾忿、固其所宜、而將軍之於東督此中理由、自是不平、東督之忿遂不能不爲無負矣、若將軍之所以能不爲東督劾去者、則以將軍志存光復、交結之廣、聲應氣求內庭嬖寵、尤多奧援、其得兵柄在手也、固思伺隙動耳、而東督某不之知、亦不及料、以是當權再上三上之時、而將軍仍與尤伶綺語綢繆、於宵深月白時、倚玉人肩、作淸歌三疊也、後中朝終以將軍與東督己有隙、同處一地恐非所宜、乃以將軍自都護改都統去、代之者雖間有曲謹小廉、如上峰意旨者、而東省處兩大之間、邊事本所棘手、一不得當、病民辱國、即隨其後、蓋自將軍去、而邊事遂日形敗壞矣

著者曰　此事非子虛也、某君挽將軍詩、有天生如此英雄骨、半爲江山半美人句、蓋即爲此詠耳、惟余對於將軍此事、意固不僅以其豪放爲可愛、能破除中國人積年來尊卑階級、不以優伶爲賤而下就之、亦實爲世之拘如將軍才者告、當涵養之、斂抑之、勿以意氣從事、而蹈不測險也（完）

暑中留影　（一）（櫻邨劉雪樵）

井蘭自從與他朋友離了學校以後、第二日便行返里一路上山青水碧、眞個是開拓胸襟、那時候正是六月初旬的光景、櫻桃巳經熟得像瓔珠般似的明亮、在那高不及人的樹上長着、紅綠相雜煞是好看、他每天早晨起來、披上衣衫、穿上鞋履、信步的走進後園裡去、灣着腰、低着頭、好像陳仲子吃李子似的向下嚥着、佳情佳趣、實在是雅致逍遙、所以血便默々的想道、假設若不是我不近、理科尤其是若不進奉天投考去、那能享受着家鄉中這種漂亮而又甜蜜的風味啊

井蘭在家中句留了幾天、遂又步行回到法庫去、在叔處又盤桓個二三日、于是車輪轆々同某君作他們的百數十里的征塵了、睽這一回可眞倒霉、出街不大時候、便陰雲密布、大雨如傾、沒脛泥途、實難行動、把個車夫澆得像水鷄一樣、涌々的水珠、不住的由衣裳上向下流着、抱着鞭子、也不知所以、袖着手、縮着頭、只是信馬由韁的向前走着、大約在距鐵嶺還有二三十里的一個地方、水深三尺、十里汪洋、自遠行一看、眞是水國一樣、車在裡面走了才有半里多路、就被淖泥塞住、一步也不能再動、車夫見此大雨、把兩個牲口打得亂跳、可是連分毫也沒有起動、仍然是在那裡停着、以後他又在水中弄了半個多鐘頭、才能又平安上道、當時井蘭的心中暗道、運氣眞低、暇天偏車時候、天上還一片雲彩也沒有單趕上今天就下這般的大雨、若眞個拉不出去的、可如何是好、昨設大裸其足下到冰涼的水裡去、累來多疫、悶個瀉肚、可豈不是玩的呢、所以他一顆脆弱的心靈、在胸窩裡上下的顫個不住、現在呢、他又笑嚮重開、說東話西的了

車到鐵嶺的時候　巳覺是千家燈火、萬寺鐘聲、可是淋漓的大雨、還是百丈連天的于電光雷韻裡頭降着、井蘭本來就未出過門子、至于火車的手續規矩　也一槪不懂、此番陰雨昏黑、那能再往前走哇、所以就隨便揀個旅店住、下炕上的虫臭奇多、把他們咬得一夜沒睡着好覺、第二早晨、四點多鐘便起來了、一看褥子上還血淋々一塊一塊的哩、他不禁笑道、好個討厭的東西、到底流血了、其實那裡來的臭虫血液原來不都是自己皮膚中新鮮的血夜哩、他倆然後搓々臉、遂叫了洋車、直跑到站上、在沒起票以前、也不知爲什麼原因、一個穿警察衣服的中人、把一個旅客打了好幾個耳光和嘴巴兒、只說他不係好人、完了又把他送到衞門裡去、以後的結果遂不得而知、這時將井蘭嚇得魂飛魄、散眞是小心謹愼、恐倘一失錯也遭那人同樣的侮辱、直到上車的時候、這才放心呀（未完）

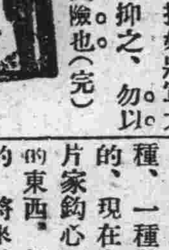

觀木馬戲有感

禮拜日、午後、三句鐘、與劉君長孝、至電氣花園、流覽各處、如藏花室、畜鳥館、熊羆鐵牢、猿猴網壁、麋欄鹿圈、狐穴狼窟同園異處、欄吞噬也、最後見木馬之戲、因有所感、烏乎感、凡事豫則立、不豫則廢、人當幼時練習各項、習而慣焉、習慣即可成自然、異日入社會、應酬一切可以不合（足旁）不疚不窮也、如幼孩睡搖車、稍長、戲鞦韆、踏浪木練習凌空絕跡之技能、異日入社會、小之可不暈車暈船、大之可入航空處、練習航空之絕技、而不至頭迷目眩、可獲無量之利益也人第知幼孩睡搖車、便於幼孩穩睡、戲鞦韆、踏浪木、便於運動身體、活潑血液、而不知異日入社會、大有可恃、以冒險探奇、之習慣自然也、馬木之戲、利於幼孩、成人可不必矣、幼孩戲此習而慣焉、異日騎馬、乘船、亦空、當然無畏縮怯懦、卻而不前之慮也、南人使船如使馬、北人越山跳澗、如履坦途、皆平素之習慣、成自然也、學校體操有兵操槍操、鼓號旗旗、軍衣軍帽名爲運動衛生、期體育之發達、其實練得好身手、異日路陣衝鋒、殺敵致果、仗此尙武之精神、煅煉有素必不至靡而不振也、學校遊戲、不外競爭、或辦童子軍、或開運動會、皆所以練習習慣、成其自然、異日辦理外交、國際事宜、任何棘手、必能據理相爭理直氣壯、歡納收關、一守不讓寧夠不能專美於前、此競爭心、鍊到爐火純青、自然無或饜廉也人之而部、夏不畏日、冬不畏寒所以然者、永未受外界之包圍、習慣自然而然者也、他部則不然良裘冬裘、上衣下裳、生小即受外界之護庇遮蔽、製暑襲寒之有

電影漫談　（姜悟友）

蔡狀元建造洛陽橋這段神話、來雖然過乎荒唐、無稽、但宗旨卻是純正的要、敦風俗、勵人心、倒很可利賴牠、神話在倫理上、本來是不雅不入流的、而在文學上卻占得很重要的位置、在供人娛樂的戲劇與、更饒趣味、固然有人反對以神話入電影的、可是我的偏見、總以娛樂電影代神話、比誨淫誨盜那種下流片子好的太多

把電影大概區分出來、可分兩種、一種是實用的、一種是娛樂的、現在各戲院所映的、和各製片家鈎心鬬角、互相制勝　所出的東西、都是偏於娛樂這一方面的、將來最有望的、也是屬於這一方面

實用的電影也分爲學術宣傳、新聞三種、而學術電影、又可分爲純粹研究學術的、和僅含教育意義的、兩種在學界說來、純粹學術的、又爲貴用的電影、僅含敎育意義的、又爲娛樂的電影宣傳用的電影、近來範圍也日漸廣大、如官署常映的防疫片、慣火片、防盜賊片、避徵毒片、都是藉電影作防患於無形的宣傳而製造工廠、大規模商店、利用電影作廣告的也不少　至於新聞片的電影、略同宣傳電影、以營業爲目的的製片公司固有攝製這種片的、而大多數都是各通信社和大報館所攝的、如日本大地震、孫中山出殯、蔣介石結婚、張作霖慶壽等片、都屬於新聞這一類的使觀者如身臨實地、感受到最深刻的印象　引起最熱烈的同情、比單靠字的新聞、力量大的多

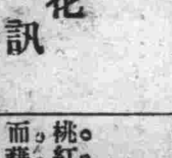

連濱花訊

廿四號小蓮、昨宵在、內慶雲樓爲客侑觴、當夜扶醉歸來、醺然臥於繡榻之上、此時紅潮泛頰、渾如帶雨桃花、以手戲撼之、見其醉眼忪惺、情波蕩漾、眞令人把持不住、彼則嬌韻欲流、我更饞涎欲滴、想楊太眞、醉眼蒙清宮之媚態、亦不過如此、元微之詠双文詩云、須臾日射臙脂頰、一朵紅酥旋欲融、我願借取以贈小蓮（青）

紀西崗雲香　（春亭）

桃紅柳綠、烏語花香、客居無聊而藉暇日和風、作花國之遊、聊以消遣云爾、於北里四九洞天得識雲香眉史、讓介紹與訪花君、亦冶遊之雪泥鴻爪焉

校書魯產、爲山川勝地所獨鍾所謂魯國金粉者也、麗質天然、待人接物純出至誠、暇則練習文字、其性多情多恨、善病工愁、其爲林瀟湘之後身歟、雖浮沈孽海、落籍花國、卻無神女生涯之俗舉止動作、尤具閨閣之風、殆所謂蓮出於汚泥而不染者也

我也來談談二號的二妙　（好奇的投）

我前日看見本報消閒世界花訊欄裡有賈邦賢君所投的「西崗二號的二妙」一稿、把「翠玉」與「月英」捧的非常之好、一時竟把我的好奇的心感動、於是約了幾位朋友、定要去賞識々々、一同數人、及至到了該號門口、就看見有個短髮的姑娘、站在門裡、我以爲這一定就是賈君稿上所說的月英了、遂同友人到了房間後、叫來問時並非叫月英、又問叫何名、答云叫玉英、也是浙江寧波人、新從上海某煙草公司工場被拐騙來大連賣的、姓鄭年二十歲、與賈君所云無異、或者因她是新從南方來說話不十分明瞭、大約是賈君把「玉」字悞聽「月」字了、這也不必深究了吧！至於她的（玉英）戰功到底如何？加一我的好奇心重、當夜遂在她那裏借了個局、對戰之下、果然有些利害、險些兒把我這常百勝上將軍也打敗了

當晚我友刻求君也在翠玉那裏、上了個盤子、閒談多時、校書江蘇無錫人、一切正與賈君所云無異人很穩重樸實老成言語之間、極有知識不似一般溪滄可比無不合人之式母怪賈君稱賞、實有恭維之處

同號有養女愛蓮亦係南方人、年二十一歲、原籍滬州、前在上海某沙場做女工、彼云良惡徒騙賣來連、現在該號作皮肉生涯、開愛、校書猶其誠實超群、毫無嬌流放誕、又無刻薄嬌佛氣派、看來竟是大家閨秀一般、眉目清秀身才纖巧、但不知幾時才得花放自由、脫離苦海了

大連灣會建築新校舍招標廣告

爲建築柳樹屯普通學堂新校舍堂舍壹棟瓦房四十餘間及附屬倉庫壹棟瓦房六間便所貳棟瓦房五間訂定本年陽歷四月十日午後一點鐘在本會事務所內開標凡願承包此項工程者可即來本會事務所詳覽設計詳細圖樣及工程壹切契約證書仕樣書等件以備屆期投標特此廣告

大連管內柳樹屯　大連灣會事務所謹啓

招聘乳媼

以身强無病年在三十歲以內者爲合格、如有願就之人、請與函大連山縣通滿洲報編輯部楊華亭君接洽爲盼、酬金面議、待遇優厚

藥　應社會之潮流

本號開設以來二十餘載深蒙各界格外賜顧感謝之至近爲擴張營業及便利華商起見特任吳鳳山君專辦華商事宜無論本埠外城函訂函購批發零售無不歡迎而價格之公道藥品之眞實更不待言凡工醫各界應用之藥品無不應有盡有

工業藥品（漂料皮硝等）
醫用藥品（料子藥成藥）
衛生材料（藥布藥綿花）

大連市浪速町三丁目一四五　井上誠昌堂藥店　華商部　吳鳳山

長春益發銀行廣告

本行專辦各處滙兌並作存放各種定期活期均可相商利率無不公允並代收各種外放信用保證貼現抵押收存悉從客便所收滙費特別低廉信用素固手續敏捷久爲各界諸君所歡迎如蒙委託收付各欵及匯兌事宜於營業時間之外亦可通融茲將通匯各處地點列下

哈爾濱　三岔河　克山　樺皮廠　公主嶺　北京　僑城　離縣
黑龍江　烏吉密河　北林子　下九台　營口　樂亭　湯家河　德州
安達站　甜草崗　佳木斯　四平街　安東　山海關　濟南　煙台
雙城　望奎　富錦　大連　上海　留守營　泰安　青島
張家灣　拜泉　吉林　開原　天津　昌黎　周村

本行　經理室　日電話六七三　儲欵部　日電話三一一　營業部　日電話五〇六　匯兌部　中電話二九二　電報掛號　日文二六六　華文四一三五

特別發明　自起萬古式謄寫版

及各種謄寫墨油中外文具東洋各樣信封批發上連之謄寫版係大阪經驗有効家之獲選多諸他式謄寫版超乎以上之成績故堅固耐久使用便利不言可知又使價値潔廉以迎顧客諸者從速

大連市浪速町二丁目五十四番地　福泰祥文具店　電話六五五五番

大連山東同鄉會通啓

敬啓者直魯難民自去春至今由大連經過者不下七十餘萬人刻下仍陸續而來其苦顛連之狀屢載報端勿庸多贅茲以臨時難民救濟會於客歲九月底實行截止救濟會仍向滿鐵會社三次請願復蒙該社慨允九折減免車票更展期六個月以今年三月底爲限惟此救濟之舉需欵孔亟除演義務戲收入萬元餘付接濟外仍乞四方仁人善君子慨解義囊破格捐助俾此逼野良鴻得免顛沛之苦早登衽席之地實惟功德無量敬會同人無任公感之至

收欵處　本會救濟部
後援者　泰東日報社　關東報　滿洲報

旅客注意

大連　長春　哈濱　**裕長棧**

電話　六三五二番　長春電話九一四番

本棧現將房屋重加修飾　人員力行整理　男女異室　招待殷勤　代理車船客票　報關完稅　遠近紳商請祈駕臨

泰華樓菜店啓事

敬啓者本樓營業多年荷蒙各界光顧應任銘感茲爲商業競爭特別改良建築三層樓房周圍一百餘間一切工程俱照西式凡屋上庭園花欄魚池電燈瓦斯多暖夏凉之品物不設備且完備非惟清雅可觀實與衛生有益當此桂飄金粟秋序平分正各界交際宴客之候是以重將各屋陳設異常整頓油漆彩繪煥然一新包辦臨時宴席盡善盡美選用堂役伺候非常殷勤如蒙各界諸君倍加惠顧均務歡迎之至恐未周知特此廣告

電話　四六七一　七七五七　三五二七番

大連市監部通二丁目八十一號地

泰華樓菜館謹啓

早生貴子

新婚諸君　倘購備「雄殖靈」

每日食數粒・生殖力方面・大得補助！能以早生貴子！因此藥有「强腎」「固精」「補虛」之奇能！且能治「遺精」「陽萎」等一切虛症！其效力有出人意想之外者！

價目　每瓶現洋二元

總經理處營口　華孚行

各處藥房均有代售

買賣產業假手經紀其中隱瞞侵飫弊難言喩敝公司有感於此不惜重資特設產業一部力矯惡習俾紳商各界有產待售者不慮覓主不得之艱貯欵待購者不受侵飫隱瞞之弊想已爲各界所深悉茲將營業範圍列左

一、買賣各省埠生熟荒地田園街基市房住宅森林礦業等

二、承辦各處買賣不動產業

三、承委經理房地租項等事宜

多小公司產業部啓　奉天南市場

中國電話一八六三、二二二五

久咳傷肺「肺傷爲癆」

凱輯氏久咳片

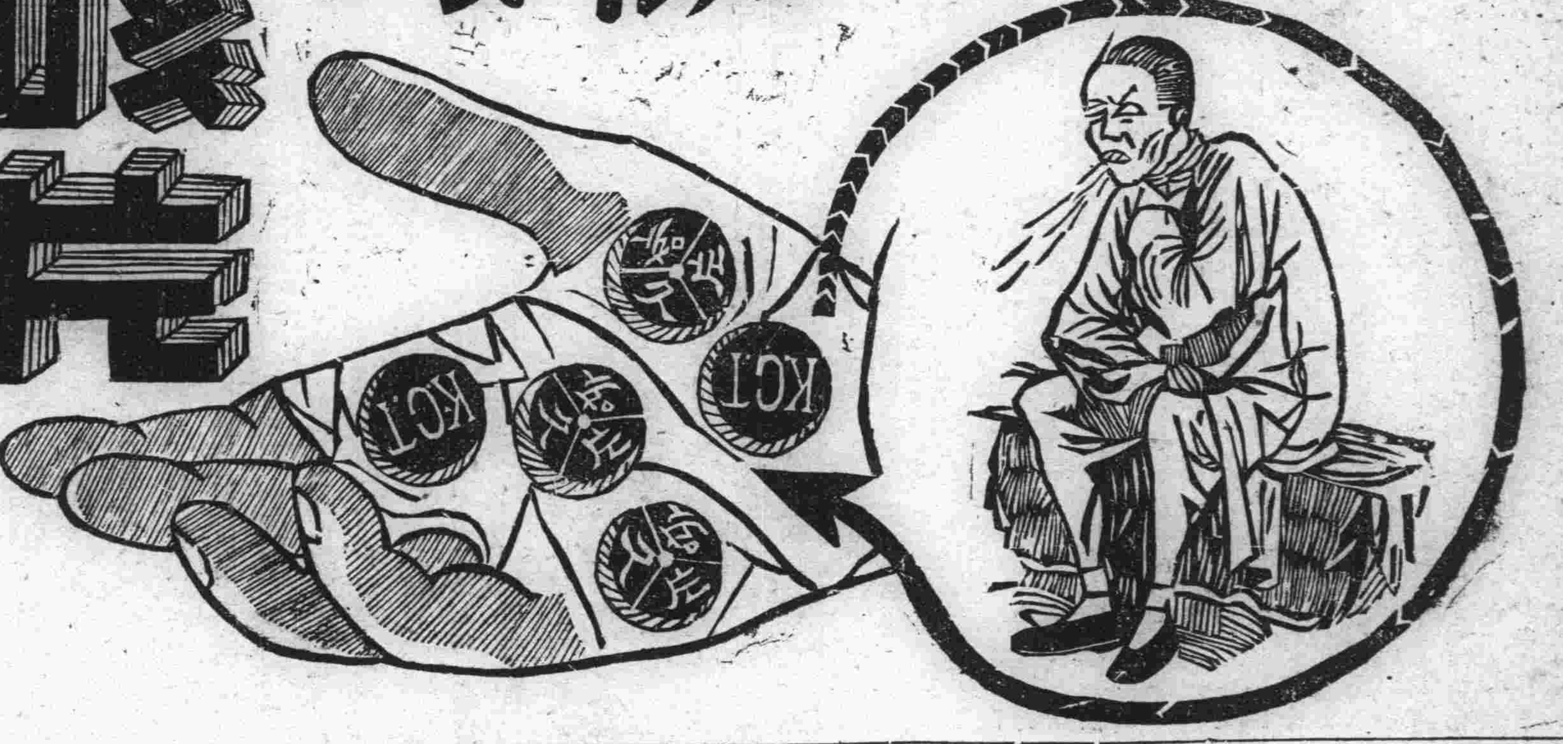

爲現代預防肺結核之出奇拔粹一種良藥凡經服過者莫不交相贊美歷年得獲愈者之謝函數計萬份可見此藥之功績美譽確爲鷄群之鶴裨益社會良非淺尠豈牟利者可比耶謹將主治陳下

● 一治憂愁肺痛之咳 ● 一治夜不安眠之咳 ● 一治喉痛聲嘶之咳

● 一治童子百日之咳 ● 一治老人虛弱之咳 ● 一治胎前產後之咳

● 一治天將時疫之咳 ● 一治四時感冒之咳 ● 一治喉癢虛寒之咳

● 一治痰湧喉塞之咳 ● 一治胸痛脅痛之咳 ● 一治胃弱飽滯之咳

● 一治腎之肺弱之咳 ● 一治酒色爲患之咳 ● 一治多年不愈之咳

● 一發結核發現之咳 ● 一治氣管發炎之咳 ● 一治咯血癆傷之咳

一切日咳　夜咳　連聲咳　單聲咳　白痰咳　黑痰咳　無痰咳　唾血咳　破金咳　朝熱盜汗咳　心跳氣喘咳　雖最日久之纏綿咳症服之無不應驗如響是誠爲肺病之良藥也

價目試用包一角　中盒五角　大盒一元

各省各埠各大藥房均有代理設無處購買新將欵寄交

總發行所哈爾濱泰華西藥商行立即照寄

我的氣色眞好的極了

婦人妙藥『妹司丁』之効驗

請看我的臉上氣色　光澤而美　請看我的身體强壯有力　四肢溫煖　這是我賴妹司丁之功効而得之者　今特將我從前的身体　瘦如乾柴　臉上青色的實話　詳說于下　我記得十年之前　不知何故我的身體時見困倦　眠也不睡　食也無味　漸漸只見身体衰弱其初不以爲意　下雨颳風之前後　或於月經之前后　必見頭痛或見寒見冷　喉中乾渴　腹部作痛　又腹中結成一團　不知何物　我的心中著急起來也請醫生來診脈　家中各人無不憂慮我的身体　或請醫生　或買丸藥　囑我服之我於初時異常歡喜　很聽人人的話　錢也費了　總不見什麽効驗　或心中也想定了世間之藥與我無緣　醫生也不請　丸藥等亦不服了　過了五六年　自己摩四肢　只有一層皮裏看了骨頭　臉上更青而浮　日則不想食　夜則未合着眠而先夢　心間乱跳我自己以爲不能治的　於是置之不理　剛剛有十年的時日毫無快樂　有一日來了一位　從日本回來的友　間談之中　一見我的臉上氣色　問我的病簡捷說道　婦女患病　非服妹司丁不可　妹司丁能治婦女難症　我在日本己見許多人得妹司丁之力　全治了其病　今幸得賣妹司　丁的日本商人運至各國　我們中國　也有分售處　快買而服之　不可再誤時日了　我聽友人之言　不甚相信該友人又不足爲醫生　又不足知道我的症　我含笑而聽之耳　過了數日　忽然腹部痛的很利害　在床仰伏　實在難以抵著　其時我家的人說道　痛成如此　何不買妹司丁而試之　我於其時　因痛實不知說甚麽　只得點頭而已　不一時　己買妹司丁回來　用滾水冲了　一盅飲了　略爲止痛　但於飲妹司丁之時我以爲是濃茶　止了痛之後纔知道是妹司丁　於是連服了六天　食物知味　眠而無夢　腹中圓結之物　似乎活動起來　如此再買妹司丁連服之前後合計已有一個月之久　腹中圓結之物　已不知從何去了　周氏等强氏說完了而曰　有之哉有之哉　丁妹司之功非獨能治病症　如不受孕者服之亦得懷姙　以致今日常服妹司丁之婦女　於地球上實在不少　今己見請藥舖中　接收各地的人　服過妹司丁　己得其效者　寄來的感謝書堆積如山　今中國各地的藥舖　也有代售的其總售處就是　大連山縣通一丁目　順和公司大連支號

妹司丁藥價　六天分　金壹圓・十三天分　金貳圓・二十天分　金叁圓

重症用特製　十天分　金叁圓・二十天分　金五圓五十錢・一個月分　金八圓

經理所

奉天西平街　大德生大藥房　奉天鐘樓南　中西大藥房　奉天鐘樓南　歐美大藥房　奉天鼓樓南　永[illegible]大藥房　奉天鐘樓南　歐美大藥房　安東中富街　東盛增盛

撫順新撫西　平館大藥房　長春北門外　中西大藥房　長春北門裡　興亞大藥房　遼陽什字街　天[illegible]成　營口二道街　中西大藥房　營口魚市口　五洲大藥房

營口永世街　興亞大藥房　營口西大廟　義興成余記　吉林糧米行　五洲大藥房　瓦房店新市街　德記大藥房　大連市監部通　華泰大藥房　大連市奥町　華西大藥房

西崗子永樂街　德記西棧　普蘭店平安街　德順藥房　金州城　德記藥棧　西崗子平和街　寶生堂　海城城　華西大藥房　鳳凰城窩街　中西大藥房

天津估衣街　蕃記公司　北京大柵欄　華美大藥房　北京大柵欄　老德記藥房　北京前門外　中英大藥房　天津日租界　同春大藥房　又其他各埠大藥房均有代售△

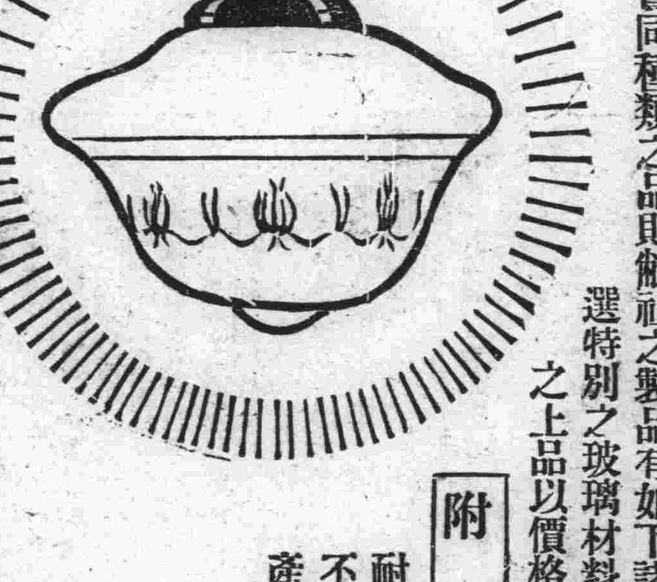

電燈照明用器具及附屬品

照明器具

敝社發賣之照明器具爲光學專門技師在敝社直屬研究所將世界各國之照明器具比較研究後採取其配光能率及外觀等等之優秀者加以充分之研究改良於世界有數之製造電氣器具之敝社工廠以獨特卓越之技術與精選之材料所製出者較諸從來市內所賣同種類之品則敝社之製品有如下諸特長燈光近乎學理的非常良好並精選特別之玻璃材料既薄且輕又復堅固即金具亦用高雅之上品以價格比品物極其低廉

附屬品

敝社發賣之附屬品爲已博得世界的定評之良品構造既極精巧且更堅牢耐用殆無發生故障之虞其外觀綺美尽裝飾之能事絶對不能傷及壁壁及其他物質至於價格爲供給世界各國出產頗多是以必格外低廉

東京電氣股份有限公司

公司設　大連　哈爾濱

大連

所急應努力之 關東州產業開發

製塩根本方策猶不容稍緩

木下長官視察後之感想談

月之廿七日自旅順起程視察關東州內之木下關東長官、廿九日巡視完畢、是夜九時十分、至周水子站、同三十五分搭開旅順快車回歸矣、長官關於皮子窩城子疃方面之視察、語往訪記者曰、一州內最後之視察、乃所謂國境方面之城子疃貔子窩等地各處巡警、皆拿手槍、其武裝凛凛之氣象、殊有令人起敬者、至於婦孺亦無不出來迎接、使予生無量之感慨、最痛快者、乃地方之設備施設、各得其宜、農作物亦次第增加、地方民生賴得綽々有餘裕、咸謳歌日本政治完善蓋視各華方民衆所表示之好感、亦可謂其確證也、時然予居在行政長官之職、常目睹管內有轉百畝未耕地、有工資廉賤之製鹽事業、而每患之銷路、以致貨物堆積、頗以為憾

關於經濟問題之開發實業一事非唯只賴人力所能為、尚須加以天時之力也 如鹽業其實地價賤、生產費又低廉、急應整理日本內地之鹽田、而謀本州內之發達、同時開墾荒蕪地一事、亦不容付諸等閑也

天野普蘭店民政支署長、人稱為落花生署長、亦可窺其對於落花生增產一事、定有熱烈[illegible]負、州內落花生之年產額、已達至六百萬圓之譜、此推售方法、亦當加一番之考究方可、總而言之、鹽業及水田兩問題之待解決、實為刻下急務中之急務、但以上所舉諸事、總不可持大連中心主義、而努力向地方開發 予現已命各該擔任機關、着手細查 甚盼早能確立對待方案云云

交通紀念日 沙河口署舉行

沙河口警察署保安係於二十九日午前十一時起、舉行本年度第一次之交通安全紀念日、由米本保安主任指揮全署非班巡警、巡遊各重要地點、遇有違犯交通諸車實行澈底取締、及加以注意之詳細說諭云

各公學堂教員 第二次更迭發表

大連民政署管內公學堂教員第三次更迭、於二十九日業已發表、茲錄於左

沙河口公學堂教授鳴海壽司調任土佐町公學堂教授

土佐町公學堂教授佐賀田乙吉調任沙河口公學堂教授

沙河口公學堂教員趙永慶調任土佐町公學堂教員

土佐町公學堂教員賈鎮國調任伏見台公學堂教員

伏見台公學堂教員張文儉調任沙河口公學堂教員

沙河口公學堂教員楊堂舜調任土佐町公學堂教員

沙河口公學堂教員許正志調任伏見台公學堂教員

伏見台公學堂教員湯銘新調土佐町公學堂教諭訓導渡部精元任關東州西崗子公學堂教諭

市內合乘自動車開業

大連市內合乘自働車新開業、預定於四月一日實行、南滿電氣會社為開業之宣傳於三十日午後一時、用乘合自働車十台、繫以花輪 並附掛大金字、祝賀開業等字樣並添加小型自働車數台、遊轉於全市、此十台乘合自働車內五台分配於旅順營業云

中青又與西人賽球

中華青年會足球隊、卅一日午後四時與太古輪船安培雷爾號英人比賽、地點譚家屯中青球場、屆時必有一番盛況云

窮人無飯吃 假罪自首

有山東省生人莊廷忠者現年二十六歲、於三十日投至大連警察署、自稱與前科三犯之竊盜事件數名犯人、均曾共同偷竊、今特赴署自首請將其收監、以重法律等語、大連署新讓警部補當即嚴重審問、並精細調查結果始悉此人並無犯罪事實、其所以自首、請該署收入監中、實因身體有病、衣食缺之、不得已出此虛偽之自首、希望拘於留置場云

法院移轉問題 辯護士會代表 謁會長求援助

大連市辯護士會從前曾聯絡一致向關東廳請求、欲將旅順高等法院移來大連市內譚家屯中學校附近官有地建築院場、當時日本官紳商對此辦法、一致贊成、原因旅順區域、地小人稀、訴訟者實屬寥寥、大連及金州沿線一帶、訴訟者實乃居大多數、因不交通及經濟關係、故有請求之可能性、但聞旅順高等法院院長安岡氏頗不讚成、未允所請、現該會議決舉代表六人、並聯絡州內及沿線一帶重要商民、一體援助、昨二十九日午後二時、該代表大內石山等會訪市內華商公議會面見張會長接洽一切、以便進行云

灤家屯松山失火 燒燬松樹多數

廿九日午後零時四十分鐘、沙河口管內灤家屯之松山發火、時值北風凛烈、致火勢甚猛 立刻延燒至四谷松樹枯草、全山包在火中、適有附近西王家屯住戶陳子元、睹此情景、急集鄰居村人、會同沙河口警署所屬消防隊、極力從事消防、迨至一時二十分、計燒千二百餘坪之廣、始告息火、查其原因、為一華人、來此山中展墓時、所焚紙類延及枯草、致惹此莫大之損害、卅日沙河口署招當時合力從事消火之陳子元外十五名之村人到署、向彼等道答謝之辭

檢查電影之統一

由關東廳直接管理

為維持風化將嚴加取締

檢查電影館影片之權限、從來屬於各警察署、今次因改正取締遊戲一部分規則、對於檢閱影片、論謀統一起見、決於四月一日起移歸於關東廳檢閱、此項權限既屬於關東廳、則檢閱場所分為大連長春安東撫順奉天五個地點、以省卻從來在電影館所在地檢閱之煩、凡以上五個地點、無論何地之電影、即可於各該地、呈請檢閱願書後、將開演以先、而受檢閱、關東廳擬乘此機會將關於影響社會風教上最重大之影片特別鑑定加以嚴格的取締云

祝融稅駕材木商

三十日午前三時四十分、市內榮町一之三八材木商程榮九家、忽然起火、當將自行建造之木坂房完全燒盡、於四時始行救滅、損害一千三百餘元、失火原因、刻正由西崗子警察署詳密調查中云

店員騎車受傷 為自動車所撞

大連市內山縣通市場內第三十八號日商田村商店店員華人姜兆昆（一八）原籍山東省掖縣、於二十九日午後四時五十分、奉店主之命、乘本店自用自行車 赴南山某處辦公、行至南山對馬町商業學校前面十字街口 忽由播磨町迎面飛來一自動車、急馳如電、並未鳴笛、兩由接迎 姜某大驚急欲避閃、說時遲、那時快、竟將姜某撞倒、自行車碰得粉碎、姜某左腳負有重傷、頭部擦都皆有微傷、當經近江町派出所用電話報告大連警察署司法係、由該問主任渡邊及刑事劉洪沂、臨場驗視、傷痕頗重、立時送於市內普愛醫院、因該院長他出、復送於同德病院、據該醫診斷、傷雖無性命之憂、查該自動車乃昭和自動車會社之第一百零九號車、駕駛者日人某、警署因其車行數過度、又未鳴笛、為違犯罰規、更無駕駛常識、致將人撞傷、將必相當懲辦、以儆效尤、而戒將來云

西崗署肅清暗娼

徵求各巡查之意見 作為取締法之基礎

在大連市之秘密賣淫者、以西崗子為中心地點、其次則寺兒溝劉家屯近江町各處、亦皆有此項賣淫婦之巢穴、不僅紊亂風紀、甚且為重大犯罪之策源地、歷任警察主腦、雖已嚴重取締、以期勦滅無遺、無奈此種賣淫婦、有如蒼蠅、愈集愈多、頗有捕不勝捕之慨、提故警察當局終難達其消滅之目的、不僅此也、最近以來益見增加、西崗子管內竟達一千名以上、據西崗子警察署最近之調查所得、每戶有婦賣淫數名半公然賣淫有九十九戶之多、共合賣淫婦六百餘名、此外有夫之婦女、操此賤業者、亦復不少、其夫皆屬不逞之徒、遊手好閑、專晝間散在各處、晚間聚集於此、從事於賭博常習、西崗子星武署長對此特招集該署內外勤巡查命令限三日內、提出關於取締各自之具體意見、以便依此答案、為基礎實行澈底取締云

又一批熱心教育者

管內海猫屯會普通學堂、於本月二十八日午前十一句鐘 舉行第十二回卒業證書授與之典禮、是日除當地紳士約有四十餘名外、別處來賓尤屬不少、楊堂長誨告生徒後、努力前進、起見、寄贈多數之物品、今將寄贈者之芳名列左

周作之寄贈厚眼本二百零三薄眼本二百十二冊 左徽五寄贈厚眼本九十冊 金秩五寄贈薄眼本一百冊 王子安寄贈厚眼本三十冊 王雨田寄贈薄帳本五十冊好水筆兩封 薄星武寄贈厚眼本一百冊特等鉛筆兩盒 王志恒寄贈特別川連紙二十疋 王子源寄贈眼本一百冊

大連灣會居民 呈報租地踴躍

大連灣會管轄附近十有餘村、人煙稠密、貸租官有土地甚夥、例年因收穫、分別會所必、應詳細調查耕種主、是否恰當、以備造冊詳報民署、日昨二十九日會所土地書記劉舜五、正在修繕官有土地貸下願書類、而一般村民到會所呈、報提出者甚、稱踴躍云

低減水道費 實行委員赴旅 晉謁長官陳情

大連工業會、關於希望減低工業用水道金、已誌昨報 茲聞實行委員準於三十一日前赴旅順、訪問木下長官、面為陳情云

傳立魚氏赴日 因愛女感冒發熱 延至下星期出發

傳立魚氏赴別府靜養、本擬三十一日由水路出發、俟因其愛女感冒發熱、遂延期於下星期云

沙河口管內春季 種痘日期地點

沙河口警察署之春季定期種痘、現已決定、其地點時期如下

種痘月日 種痘場所

四月四日 本署演武場

同五日 午前 聖德街練武場 午後 南沙河口俱樂部

同六日 王陽街派出所

同七日 午前 星個浦派出所 午後 臺山屯派出所

同九日 午前 灤家屯派出所 午後 西山會事務所

同十日 午前 春柳屯屯長宅 午後 香爐礁派出所

在大每館中之 小鳥展覽會

小鳥商大橋久雄氏現由小鳥著名產地之四國地方、運來珍奇之鸚哥千姊妹等、約一千隻、為副各方面愛禽家之希望、特定於三十一日、一日兩日間（每日上午十時至下午六時）在市內北、山通大每館三樓頂上、開一小鳥展覽會、供一般觀覽、凡有購買者、且以原價即時出賣云

師範卒業生僅能 充當普學教員

關東廳關於設置檢定中國人教員之限制、於二十九日已經實行、照從來師範學堂卒業者、受檢定後、依成績之優良、分配於普通學堂或公學堂、充當教員、關東廳以為同一師範學堂卒業待遇上分為兩岐、未免近於不公平、今為除去此弊起見、特實行此種制度、今後凡屬師範學堂卒業者、不拘成績如何、全部分配於普通學堂、充當教員、將檢定試驗合格、任為公學堂教員、一項削除

特備紀念品贈呈 兒玉前長官

前關東廳長官兒玉秀雄、忠國愛民、對於地方應興應革、不遺餘力、無微不至、頌聲載道 有口皆碑、此次歸國、人民念其德政不忍緘默、故大連華商公議會於本月二十七日全體董事會議提出將為兒玉長官敬送一紀念品、以誌紀念畧表美德不日即將實行云

法院事項

△敗訴 原告于孝生被告于連富財產分配金五、〇〇〇、〇〇案原告敗訴

無線電放送目錄

三月三十一日（星期六）

自午前十一時行市（特產、錢鈔、股票）

自午後〇時三十分行市（特產、錢鈔、各地行市）

自午後三時三十分行市（特產、錢鈔、株式 各地行市）

自午後七時

一、合奏 太湖船 月花選 朝日小學校新六年生 桂木陽 一 增井敬一 永田 富

二、鋼琴 獨奏 同 新六年女 加藤てる

三、齊唱 同新六年生女

四、童話 狐之裁判 同 六年梅田三樹男

五、唱歌 祖父 祖母 曉景 同 六年女

六、獨唱 羅蘭 同 新卒 勝俣榮喜

七、童話 拉苦凱 同新卒後藤直先生

八、齊唱 雛祭 同新卒業生

九、鋼琴 獨奏 ヲーターロ 戰鬪曲 同 新卒 濱田美德

十、齊唱 寂寐 同 新方年女（未定） 同有馬 吉三

十一、獨唱 吐兆之櫻花 同 新卒 范叔和

十二、齊唱 荒城之月 [illegible] 同 新卒業生

十三、榮單子

十四 天氣予報

大連天氣預報

三十一日（星期六）（晴）

西南風有時陰

賣房

住宅房子五戶因急要回國有購買者速到大連惠比須町百八十七番地秋森商議可也（房租月收二百三十元）

出賣房產廣告

啓者茲有草房共計三十五間座在本溪縣街東明山溝出售如有願承買者請至本宅面議接洽可也

本溪縣明山溝 鍾秀亭啓

敬謝華商聯保公司賠欵迅速

啓者敝號北棧於三月二十日晚因燒炕失愼延燒倉庫貨物全付一炬幸事前曾由原馨山君經手在紀伊町五十一番地

上海聯保水火險公司投保西倉庫貨物險鈔票壹萬元

當報告該公司查驗屬實即於三月二十二日照賠鈔票壹萬元整似此辦事痛快賠欵迅速保戶受益實非淺鮮按該公司開辦多年南北馳名其資本之雄厚信用之昭著於此足證明矣敝號領欵之餘用特登報鳴謝並介紹各界欲謀產業之安全者請向該公司投保以資有備無患也

大連西崗街 三義興謹啓

鳴謝 威利糖

戒煙確有效驗

余購服上海三德洋行戒煙靈藥威利糖未及一月煙癮盡除現已停服精神倍增誠良藥也特此登報鳴謝

陸軍中校 魏嘉賓啓

感謝普愛醫院啓事

謹啓者素榮日前突患乳腺炎一症痛苦之狀莫可言宣經中外著名醫士診治數次終無效力不得已遂請普愛醫院診視所用妙法手段將乳割開復用對症藥水將毒洗盡約五六日病根悉除業已出院在家作事為此登報鳴謝並告巾幗中以後如有與素榮同病者知所問津焉

大連市紀伊町六十六番地 孫綦素榮謹啓

林氏親屬會啓事

已故林君瑞卿之第三側室林楊氏自去冬未經告知本會私擅前赴大連近且失蹤不知何往倘有知其下落函告本會因而將其尋回者本會定有以相當之欵奉酬再該氏倘在外有借貸等情本會概不承認此啓

通訊處山東 煙台恒興祥 福山縣芝陽本村恒通號

辯護士竹田菅雄通告

本辯護士受山東福山縣芝陽村林氏親屬會聘為常年法律顧問倘有對於該會之名譽及其管理已故林君瑞卿所遺大連之財產加以不正之侵害者本辯護士當負依法保障之責特此通告

事務所大連市佐渡町十八番地 電話六八〇〇番

高亭唱片確乎不差

敝行接辦高亭唱片經售東省範圍開幕以來荷蒙各界讚許及外路商號紛紛函索代理簡章日必數起又承中外紳商紛至踏來似有接應不暇之勢不免又失招待殊多抱歉該公司現有幾種出品新式唱機式樣新穎美麗非常光耀奪目且價廉物美饋送禮品猶為相宜而鑽鋼兩針隨意使用誠為無常之娛樂品也

東三省總經售 大連市浪速町二丁目四四番地 餘慶洋行謹啓

張伯川書畫潤例

書例（篆隷眞草同例）楹聯四尺二元五尺三元中堂同屏條四尺每條一元五尺每條一元五角扇面每面一元

山水中堂四尺十二元五尺十六元屏條四尺每條五元五尺每條七元

長三尺寬一尺者每條四元花卉照山水八折先潤後墨約日取件

收件處 大連市大龍街十六番地 啓化書社 電話五〇三一番

外埠定件潤欵務須掛號寄至大連大龍街五五番地本寓

感謝名醫廣告

鄙人四子陳繼盛妻韓氏患牙疔之症已達二十餘日經中西醫師診治毫無見效且斷食四日束手待斃忽聞溥愛醫院孟大成先生醫學精通手術巧妙至該院邀請孟君至家用刀割開將病取出現已全愈全家歡喜特登報端藉此鳴謝

金州城北 三十里堡會三十里堡屯十八番戶 陳洪誥謹啓

上海大戲院 持別挽留

張寶慶技術團

每晚表演驚人技術

加演

哀情巨片

不如歸

三月三十號起連映五天

西崗 世界大戲院

陰歷閏二月初六起映

蔡狀元建造 洛陽橋

上海明星影片公司最新出品

導演 張石川 主演 朱飛 阮玲玉

下期預告 銀鎗盜

經濟

賣特產維持金融
四月十日悉數售出
奉票價格擡至千元左右

彭官銀號總辦、劉省長、暨其外諸人、鳩首協議、結果、以從前在北滿及南滿各地收買之特產物限至陽曆四月初十、悉數售出、爲維持奉省金融之一手段、計劃將奉票公定行市、使其昂騰至一千圓右左、目下正向各鐵路局疏通連絡、着々準備中云

金輸解禁問題
日銀與正金當局
協議具體方策

東京廿九日電云、金輸出解禁問題、際此特別國會開會之前、各方面屢傳政府與實業同志會接近妥協、爲此金輸出解禁問題、亦於起頭來、復緣紐約方面、匯價非常變動、匯兌行市、逐見昂騰、於是一般人益信該問題當有實現之可能性云

特關此問題 日政府財部之態度、誠有可注目者 即該財部以時期尚早、作爲口實、將解禁論、置諸度外、使一般人士、疑惑該部關此問題無抱絲毫之誠意也● 最近匯兌漸恢復平價、但安定至某種程度、始達到「解禁毫無不可之地步矣」 此數日來以理財銀行兩局爲中心日本銀行及橫濱正金銀行當事者聚同接洽、其關此問題具體方策之確定、可計日而待也

安東奉令調查物價

安東縣行政公署於二十八日奉到省令、以近來奉票價格、逐日提漲、物價亟應平定、民生日用所必需之米面油柴雜貨等價格、務須於文到七日後、詳細調查彙表呈報、以便早日設法平定、而維民生云(天)

營口修築埠頭
市川課長正計畫

自打通線開通、營口京奉支路、添駛通遼營口直行客車後、南滿鐵路頓受一重大打擊、聞其運輸狀況、較之往年、讓減一倍有奇日側爲謀營業上之競爭計、乃擬定減收運輸倉庫等費、及擴充航運建築碼頭貨廠添設製造機等情已誌本報、茲該社爲積極進行新計畫之發展、特由滿鐵部營業課長市川數造來營、規畫埠頭建造事項、該氏當於廿七日來營、刻正在籌備一切中云

雲母光石銷路
撫順縣唯一產品
與日人訂約專賣

奉天附屬地日商寶富洋行、本以販賣棉織棉布物品爲業、旋因他故歇業已久、近聞該洋行主任紅平右衛門氏、由原址千代田通遷至浪町、復移住平安通十二番地、仍以寶富洋行名義、經營商業、經友人介紹撫順縣大成雲母光石礦務公司之許可人楊子清等願將該石礦每年所採出之雲母光石、歸該寶富洋行專售、已由孫[illegible]商品、因銷路未經議妥、故延未開辦、現既有人包銷、聞已函知資本家、即日雇工開採 計需工人二百餘名、俱須有工石經驗者一經開辦、利益不少又爲東省增一利源、初不遜於煤鐵也、其銷路開以出口爲多數云(夢)

都市金融組合
大連準備委員會

於明年度關於大連市設置都市金融組合之計劃、現於關東廳財務課正在熱心研究中、經大連商業會議所會議、囑託左開諸人、爲設立準備委員

設立準備委員姓名

佐藤至誠、高田友吉、橫田多吉助、安達忽十郎、原田耕一、中田次郎、中村敏雄、小田斌、今中良一、莊司四郎、太田信三、萬井新助、松島久治郎、赤松常吉佐治大助、村田 鷹、槐常藏有倉善次、桝田憲道、小崎嘉郎

官銀號運來
現銀五十萬圓

月之廿七日、搭京奉路車到奉之官銀號差員、由天津携來現銀五十萬圓、立刻搬入附屬地官銀號倉庫貯存云

整頓奉票基金有着落
各商戶平抑物價
總商會奉省令後之通告

奉天總商務會案奉省長公署諭令內開、邇來整頓奉票之基金有着現已由中東京奉兩鐵路北京國內銀行團等、墊借現款三千六百餘萬、此欵概不作別開支、專爲維持錢法、整頓奉票、唯一用途、此欵本省長返奉時、已親身携帶到奉、撥官銀號收存、自內即開始換、恐商民來信、仍擡物價致與整頓奉票、收效有得 茲於日昨二十七日、特令總商會飭轉各商戶、一體知照、務將物價平抑、不致干犯、切切、此令等因奉此、總商會當於二十八日、散布傳單、通知各商戶、遵照辦理切切此布云(生)

哈洋暴漲江帖又毛

通河自入春以來 錢法當比年前不似年前用錢急迫之故耳、惟自平穩、因各商號已到歸卯之期、近日哈洋、大見漲價、每元由二百四十左右、漲至二百七十一吊矣、看將來還有續張之勢、然而匯水每百元尚在五十元之數、未會低落分文、雖哈洋漲價、江帖毛荒、因通河向來交易、均使帖、商號賣貨、均以哈洋作本位、而人民均無形受損失矣

直隸徵收機關
繳納保證金
作爲鼓鑄資本

直隸府爲慎重公務起見、曾經擬定各徵收機關、均須繳納保證金業已通令實行 頃聞造幣廠監督因該經費支絀、庫欵又難於支領當即具文呈請省長、擬將各機關應繳保證金、彙歸該廠、作爲鼓鑄資本、聞已蒙省長核准、合行財政廳遵照辦理云

天津徵收地毯稅

直隸實業廳、訓令本埠地毯同業公會文云、爲令行事、案查該公會請核免地毯統稅一案、前奉省長指令、業經行知在案、茲准財政廳咨開、以據天津地毯同業公會、呈請本埠各工廠所製地毯、除運行出口者、照章納稅外、其在本埠銷售者、應仍依照呈准原案、免納統稅等語、囑即查核辦理見覆、以便飭遵等因、准此、查地毯一項、如係本埠工廠製造、在本埠售賣者、自應仍照前案、由地毯公會發給發貨憑單、持經過本埠各局卡、查明無誤、免稅放行、倘有外銷、歸公會完全負責其由本埠出口貨物、或外貨運入境者、均應按照新頒稅則、完納統稅一道、以示限制 除由廳呈復省長暨令行各局卡知照外、相應咨復貴廳、請煩查照、轉飭遵辦等因准此 合行令仰該公會遵照辦理、此令

維持哈大洋資金
官銀號運現百九十六萬餘元

哈埠訊云、東三省官銀號月之廿六日、經由海參威運來現大洋九十六萬二千元、入哈爾濱分行聞該現銀係自北京天津方面運來專爲維持大洋行市、當其運搬時街道兩傍、堵列巡警守護、運送車輛、又命多數差官、繞圍而行其情景之樓嚴、令觀者為成一種不可形容之感想云

奉天三儲蓄會
合併銀行消息

奉天小儲蓄會計有三會、即裕民公民瀋陽三家是也、茲因奉票關係、三家俱遭自然之損失、故有人提議凡儲蓄會均須有較大資本不然、難以支持、故擬將三會合併爲一大銀行、以資竭力發展聞近已定名爲奉天儲蓄銀行、不日擬定章程、及合併手續、召集三會重要份子會議辦理、未知將來能成事實否也(夢)

柳樹屯漁業不佳

柳樹屯唯一生活、美若漁魚爲業、次則務農、以資糊口、計例

特產行市 (三十日)

特產 (早市)

▲大豆

日期	開行	最高	最低	收盤
三月末	六〇八〇	六〇八〇	六〇七〇	六〇八〇
四月末	六一三〇	六一四〇	六一三〇	六一三〇
五月末	六一五〇	六一七〇	六一五〇	六一六〇
六月末	六一六〇	六一八〇	六一七〇	六一七〇

所成數 四百六十二車

▲豆餅

日期	開行	最高	最低	收盤
四月限	二〇四〇	二〇四〇	二〇三五	二〇三五
四月末	二〇二五	二〇二五	二〇二〇	二〇一五
五月限	二〇三五	二〇三五	二〇三五	二〇三五
六月限	二〇三五	二〇三五	二〇三〇	二〇三〇

所成數 十萬一八千片

▲豆油

日期	開行	最高	最低	收盤
四月限	一七三〇	一七三〇	一七二五	一七二五
五月限	一七三五	一七三五	一七三〇	一七三五
七月限	一七三〇	一七三〇	一七三〇	一七三〇
六月限	一七三五	一七三〇	一七三〇	一七三〇

所成數 一萬五百箱

▲高粱

日期	開行	最高	最低	收盤
三月末	三二六〇	三三〇〇	三二六〇	三三〇〇
四月末	三二六〇	三二八〇	三二六〇	三二八〇
五月末	三三三〇	三三五〇	三三三〇	三三五〇
六月末	三三八〇	三四〇〇	三三八〇	三四〇〇

所成數 百五十六車

▲大豆 (後場)

日期	開行	最高	最低	收盤
四月限	六一六〇	六一九〇	六一六〇	六一七〇
五月限	六一六〇	六一九〇	六一六〇	六一七〇
六月限	六一六〇	六一九〇	六一六〇	六一九〇

所成數 一百〇四車

▲豆餅

日期	開行	最高	最低	收盤
四月限	二〇二〇	二〇三〇	二〇二〇	二〇三〇
五月限	二〇二五	二〇三五	二〇二五	二〇三五
六月限	二〇二五	二〇三五	二〇二五	二〇三〇

所成數 五萬三千片

▲豆油

日期	開行	最高	最低	收盤
四月限	一七三〇	一七三〇	一七二五	一七三〇
五月限	一七三〇	一七三〇	一七三〇	一七三〇
七月限	一七三〇	一七三〇	一七三〇	一七三〇

所成數 五千箱

▲高粱

日期	開行	最高	最低	收盤
四月限	三一八〇	三一八〇	三一六〇	三一六〇
五月限	三三三〇	三三三〇	三三三〇	三三三〇
六月限	三三八〇	三三八〇	三三八〇	三三八〇

所成數 二十三車

▲包米 (未妥)

奢侈捐尚有問題
捐欵分配尚在商量中

北京特訊、昨據商界語人、商會對於秘書廳公函中之「每月領銷印花五萬元」及「關稅自主過渡稅辦理 立時、卽行停止」兩語、認爲與原議不符、碍難遵辦、關於前者、商界對奢侈捐因根本不願承認、始有報效五萬元、爲取消奢侈捐之條件、迭經請願代表與當局接洽 最後由蒙而允 彼時固未曾提及領貼手續、今忽增此一語、商界如果以欵換票、是不啻依然承認奢侈捐、與一月以來之奔走呼籲之初意、豈非自相違返、所以此點關係甚大、商界甚爲注意 其次關於捐欵時間、[illegible]日期、僅確至關稅自主過渡稅辦理成立時爲止、何時成立、事關國家稅政 商界本不得而知、商界所知者、只有十八年一月一日爲止一語、縱使關稅自主即日成立、商會繳欵、年內亦必照辦、決不敢企圖倖免、但關稅自主、如或遲至明年一月以後實行、商會亦不願再繼續多繳、總之、自四月一日起、至十二月三十一日止 此爲有效期間、過此便非所知、至於五萬捐欵之分配、現正在商量中、大致無論在商會不在商會各店舖、均將同時列入、參加者愈多、則擔負數目愈少 [illegible]向無結合之商店、現亦在籌設同業商會、準備向總會加入、蓋如此辦法、無論大小各商、均無不贊成 總商會俟擬有辦法後 即將列發通知單、送達全城商店知照以便實行云云、商界之態度既如上述、而捐局方面傳出消息、則完全相反 據該局某重要職員談稱 官廳雖已批准商界包辦奢侈捐、每月繳欵五萬元、但印花必須照領貼用 蓋官方爲體卹商艱起見、僅對手續上允通融、至於奢侈捐係閣議通過奉令批准之件 關係全國、並非京師一隅之事、何能取消、況商界如果不貼印花、則暗增物價、人民無形損失尤重、故官方必須令其照章領用印花、俾便稽考、否則政府擔稅之名、實際收入有限、物價增高、包辦者乃得從中運用手段、流弊必大也、[illegible]

錢鈔行市 (三十日)

▲行市 定期

	高價	低價		
遠期	九六四〇	九六五〇	九六三〇	九六三五

所成數 遠期百二十二萬圓

▲前場 現貨

	銀對金	銀對洋	金對洋
九時	九六三〇	一三六三五	一三〇四〇
十時	九六三五	一三六三五	一三一〇
十一時	—	—	—
十二時	九六三〇	一三六三〇	一三三三〇

所成數 銀對金 十八萬五千圓 銀對洋 一萬二千圓

	銀對金	銀對洋	金對銀
二時半	九六四〇	一三六四〇	一三一〇
三時半	九六四〇	一三六四〇	一三一〇

滙兌行市 (三十日)

倫敦銀塊	二六便士十六分七
同期貨	二六便士四分一
紐約銀塊	五七仙四分一
孟買銀塊	—
英美電匯	四圓八六四十六分三
美日匯兌	四七圓四分三
中美匯兌	六三圓八分三
倫敦匯兌行市	
伯林	廿金馬克四另分七
巴里	一二四法〇二

市場電報 (三十日)

大阪綿系

日期	前場開行	前場收盤
四月限	三三二〇〇	三三二一〇
五月限	三三四〇〇	三三四三〇
六月限	三三六〇〇	三三五八〇
七月限	三三七八〇	三三七九〇
八月限	三三八七〇	三三九〇〇
九月限	三三〇五〇	三三〇九〇

橫濱生系

日期	前場開行	前場收盤
三月	一三〇七〇	一三二五〇
四月	一三二〇〇	一三二七〇
五月	一三二三五	一三三二〇
六月	一三二七〇	一三三三〇
七月	一三六三〇	一三六五〇

印度麻袋 (三十日) [illegible]

生殖靈能返老還童

離婚案件中之笑話

上海地方法院 于二月十五日、審理李趙萃英因請求與乃夫李士龍離婚一案、趙女士年方二九、貌甚姣美、其夫李士龍年亦相若、家甚富有據趙女士意非離婚不可、但詢其據何種理由、是否虐待、趙女士之供稱、余之夫家、資產甚多、是以生活上甚合余意、丈夫亦相若才貌並佳、但有特別原因、祗能爲余之友、而不能爲余之夫、是以非請求離婚不可問官聞之 大爲奇異、蓋家既富有丈夫又屬才貌俱佳之士、乃爲一班人所求之不得者、此等請求可爲毫無理由、然詢其特別原因、則又不肯明言、復詢被告李士龍、而被告亦不肯言、追詢原告至再、女士面紅耳赤羞而答曰、奈無製造小國民之能力、此所以可爲友而不可爲夫也旁聽者聞而哄堂、問官既得其隱、乃爲試行和解曰、原告既因特別原因、請求離婚、若被告于一月之內、將此特別原因銷除 當應仍如舊好、復爲夫婦 否則再行判決可也 于是原告允之、問官遂向被告曰今聞德國史坦那博士發明一種新藥、名曰「生殖靈」功能轉弱爲強、可彌爾之缺憾、美商三德洋行出售此藥爾速試服之、士龍一如所教、詎知僅二星期、地方法院、已接得原告趙萃英女士、請求撤銷前案之呈矣

記者按「生殖靈」功効、確實不差可以改造軀體、增進男女愛情、此藥盛行之後 逆料不少離婚案件消滅無形、即此已可算得福社會別說還有返老還童的力量呢

何事醋海興波

何事醋海興波

南京城內中正街十八號、有紳士周慕舜者、昔曾爲官兩廣 其人精明多幹才 搜刮歸來、囊盈腰肥 近者、年事漸增、以伯道無兒爲憾于是廣收姬妾、大有肉列屏風之概、然年事既高、精力就衰、衆香國裏、應接爲之不暇、新近又納一妾、花容月貌壓倒群芳、乃爲慕舜所傾愛、寵作專房、醋海風波、從此興起矣、君平日雖善駕馭姬妾 奈因精神不濟、亦惟聽之而已、前月有友人贈以「生殖靈」數匣曰、如君多妻、非此不足以資周轉、多服此藥、家庭自然安寧也、周君値此時艱、謹如所敎兩月以來常聞聲整裂疋 達於戶外「生殖靈之功効」可想見矣

生殖靈

說明 返老還童術新藥男女强力政造秘實「生殖靈」乃德國政府實驗監製史坦那醫學發明之世界唯一靈品也故藥効絕大萬試萬靈

效驗 老弱服之回復青春生殖力返少復活 青年服之元氣百倍强精壯腦讀書不忘精感倍樂

區別 男子不可服「女用生殖靈」服則乳房膨大變爲女性 女子不可服「男用生殖靈」服則鬚髯叢生變爲男性 服者注意 幸勿自誤 效力偉大 服後即知

價格 男用生殖靈 每盒服七天 售上海大洋七元正 女用生殖靈 每料服一月 售上海大洋念八元 ●外埠通信函購貨款先惠寄費在內

德國政府註冊生殖靈總代表 上海黃浦灘 三德洋行 大連分行 浪速町二丁目 奉天分行 大西邊門外三經路口 哈爾濱分行 道外正陽八道街口 本行備有樣本 函索即寄

外埠分銷處

大連華西藥房 大連華泰藥房 富錦永濟醫院
長春中西藥房 雙城華西藥房 奉天五洲藥房
昇泉中和藥房 營口中西藥房 安東瑞祥藥號
吉林五洲藥房 望奎錦和福 黑龍江泰華西
海倫久遠長 三姓同發和 洮南德慶仁
綏化鑄合隆 安達中西藥房 克山德興祥
金州宏德記 [illegible] 呼蘭德興[illegible]

生殖靈能返老還童